



แผนการบริหารจัดการความเสี่ยง  
(Risk Management)  
ประจำปีงบประมาณ พ.ศ.๒๕๖๕

สำนักปลัดเทศบาลตำบลนาดูน  
อำเภอนาดูน จังหวัดมหาสารคาม



ประกาศเทศบาลตำบลนาตุน

เรื่อง นโยบายการบริหารความเสี่ยง ประจำปีงบประมาณ พ.ศ.๒๕๖๕

\*\*\*\*\*

เทศบาลตำบลนาตุน ได้ดำเนินการจัดทำแผนบริหารจัดการความเสี่ยงโดยถือปฏิบัติ ตามหลักเกณฑ์กระทรวงการคลัง ว่าด้วยมาตรฐานและหลักเกณฑ์ปฏิบัติการการบริหารจัดการความเสี่ยง สำหรับหน่วยงานของรัฐ พ.ศ.๒๕๖๒ ข้อ ๕ โดยมีวัตถุประสงค์เพื่อให้หน่วยงานของรัฐจัดให้มีการบริหารจัดการความเสี่ยงเป็นไปตามบทบัญญัติแห่งพระราชบัญญัติวินัยการเงิน การคลังของรัฐ พ.ศ.๒๕๖๑ มาตรา ๗๙ บัญญัติให้หน่วยงานของรัฐจัดให้มีการตรวจสอบภายใน การควบคุมภายในและการบริหารจัดการความเสี่ยงโดยให้ถือปฏิบัติตามมาตรฐานและหลักเกณฑ์ตามที่กระทรวงการคลังกำหนดเพื่อให้การปฏิบัติราชการ ของเทศบาลตำบลนาตุนบรรลุวัตถุประสงค์ของการจัดทำแผนการบริหารจัดการความเสี่ยงในด้านประสิทธิภาพ และประสิทธิผลของการดำเนินงานและเพื่อให้มีระบบในการบริหารจัดการความเสี่ยงอย่างเป็นรูปธรรม ลด ปัจจัยที่จะส่งผลกระทบต่อความสำเร็จขององค์กรให้อยู่ในระดับที่ยอมรับได้ จึงกำหนดนโยบายการบริหาร ความเสี่ยง ดังนี้

๑. กำหนดให้การบริหารความเสี่ยงเป็นความรับผิดชอบของพนักงานในทุกระดับชั้นต้อง ดำเนินการบริหารจัดการความเสี่ยง โดยให้การบริหารจัดการความเสี่ยงเป็นส่วนหนึ่งของการปฏิบัติงานปกติ
๒. กำหนดให้ส่วนราชการ มีหน้าที่ความรับผิดชอบประเมินความเสี่ยง กำหนดตัวชี้วัดความเสี่ยง แนวทางการป้องกันและบรรเทาความเสี่ยง หรือความสูญเสียที่อาจเกิดขึ้นในการบริหารจัดการความเสี่ยง โดยใช้มาตรฐานการบริหารจัดการความเสี่ยงสำหรับหน่วยงานของรัฐ โดยให้ผู้รับผิดชอบฯ จัดทำแผนบริหาร จัดการความเสี่ยงเพื่อให้บรรลุวัตถุประสงค์ของหน่วยงานของรัฐ และให้ผู้รับผิดชอบของหน่วยงานของรัฐจัดทำ รายงานผลการบริหารจัดการความเสี่ยงและเสนอให้หัวหน้าหน่วยงานของรัฐหรือผู้กำกับดูแลแล้วแต่กรณี พิจารณาน้อยปีละ ๑ ครั้ง
๓. ให้มีการติดตามประเมินผลและรายงานผลการบริหารจัดการความเสี่ยงรวมทั้งมีการทบทวน ปรับปรุงอย่างสม่ำเสมอ
๔. เมื่อพบเห็นหรือรับทราบความเสี่ยงที่อาจมีผลกระทบต่อองค์กร จะต้องรายงานความเสี่ยงนั้น ให้ผู้ที่เกี่ยวข้องรับทราบทันทีและให้มีการนำเทคโนโลยีมาใช้ในการบริหารจัดการความเสี่ยงด้วย

จึงประกาศให้ทราบโดยทั่วกัน

ประกาศ ณ วันที่ ๒ เดือน ตุลาคม พ.ศ. ๒๕๖๔

ลงชื่อ ชัยยุทธ นียากร  
(นายชัยยุทธ นียากร)  
นายกเทศมนตรีตำบลนาตุน

## คำนำ

การบริหารความเสี่ยงเป็นหน้าที่ของทุกคนในองค์กรตั้งแต่ผู้บริหารท้องถิ่นจนถึงเจ้าหน้าที่ทุกระดับ เพราะการบริหารความเสี่ยงที่มีประสิทธิภาพ ต้องเริ่มตั้งแต่การกำหนดกลยุทธ์ด้วยการมองภาพรวมทั้งหมดขององค์กรโดยคำนึงถึงเหตุการณ์หรือปัจจัยเสี่ยงที่สามารถส่งผลกระทบต่อมูลค่ารวมขององค์กรแล้ว กำหนดแผนการจัดการความเสี่ยง เพื่อให้ความเสี่ยงองค์กรอยู่ในระดับที่สามารถยอมรับและจัดการได้เพื่อการสร้างหลักประกันที่องค์กรจะสามารถบรรลุเป้าหมายที่ตั้งไว้

คณะทำงานบริหารจัดการความเสี่ยง เทศบาลตำบลนาคูนได้จัดทำแผนการบริหารจัดการความเสี่ยง ประจำปีงบประมาณ พ.ศ.๒๕๖๕ ขึ้น เพื่อให้ผู้บริหารท้องถิ่น และผู้ปฏิบัติงานทุกกอง/ฝ่าย ความเข้าใจถึงกระบวนการบริหารจัดการความเสี่ยง สามารถดำเนินการบริหารความเสี่ยงตามกระบวนการบริหารความเสี่ยงที่ได้กำหนดไว้ในแผน ซึ่งเป็นการลดมูลเหตุและโอกาสที่จะเกิดความเสียหายให้ระดับความเสี่ยงและขนาดของความเสียหายที่จะเกิดขึ้นอยู่ในระดับที่สามารถยอมรับได้ ประเมินได้ ควบคุมได้ และตรวจสอบได้อย่างมีระบบ

แผนบริหารความเสี่ยงนี้ จะบรรลุวัตถุประสงค์ตามความคาดหวังได้ก็ต่อเมื่อได้มีการนำแผนไปสู่การปฏิบัติอย่างเป็นรูปธรรมของผู้บริหารท้องถิ่นและเจ้าหน้าที่ผู้ปฏิบัติงานทุกกอง/ฝ่าย ที่จะให้ความร่วมมือในการนำไปดำเนินการต่อ และหวังเป็นอย่างยิ่งว่าแผนบริหารจัดการความเสี่ยงฉบับนี้ จะเป็นประโยชน์แก่การปฏิบัติงานของบุคลากรที่เกี่ยวข้องทุกระดับ รวมทั้งเป็นประโยชน์ต่อการพัฒนางานของเทศบาลตำบลนาคูนต่อไป

คณะทำงานบริหารจัดการความเสี่ยง

เทศบาลตำบลนาคูน

ตุลาคม ๒๕๖๔

## สารบัญ

<b>บทที่ ๑ บทนำ</b>	<b>๑</b>
๑.๑ หลักการและเหตุผล	๑
๑.๒ วัตถุประสงค์ของแผนการบริหารจัดการความเสี่ยง	๑
๑.๓ เป้าหมาย	๒
๑.๔ ประโยชน์ของการบริหารจัดการความเสี่ยง	๒
๑.๕ นิยามความเสี่ยง	๓
<b>บทที่ ๒ ข้อมูลพื้นฐานของเทศบาลตำบลนาคูน</b>	<b>๔</b>
๒.๑ ประวัติความเป็นมา	๔
๒.๒ วิสัยทัศน์	๔
๒.๓ ยุทธศาสตร์	๔
๒.๔ เป้าประสงค์	๔
๒.๕ ตัวชี้วัด	๕
๒.๖ ค่าเป้าหมาย	๕
๒.๗ กลยุทธ์	๕
๒.๘ จุดยืนทางยุทธศาสตร์	๗
๒.๙ แนวทางการพัฒนา	๗
๒.๑๐ โครงสร้างหน่วยงาน	๘
<b>บทที่ ๓ แนวทางการบริหารจัดการความเสี่ยง</b>	<b>๑๓</b>
๓.๑ แนวทางดำเนินงานและกลไกการบริหารจัดการความเสี่ยง	๑๓
๓.๒ โครงสร้างการบริหารจัดการความเสี่ยง	๑๔
๓.๓ คณะทำงานบริหารจัดการความเสี่ยง	๑๖
<b>บทที่ ๔ กระบวนการบริหารจัดการความเสี่ยง</b>	<b>๑๗</b>
๔.๑ การระบุความเสี่ยง	๑๘
๔.๒ การประเมินความเสี่ยง	๑๙
๔.๓ การจัดการความเสี่ยง	๒๒
๔.๔ การรายงานและติดตามผล	๒๓
๔.๕ การประเมินผลการบริหารจัดการความเสี่ยง	๒๔
๔.๖ การทบทวนการบริหารจัดการความเสี่ยง	๒๔
<b>บทที่ ๕ การบริหารจัดการความเสี่ยง</b>	<b>๒๕</b>
๕.๑ ขั้นตอนการจัดทำแผนบริหารจัดการความเสี่ยง	๒๕
๕.๒ การกำหนดขั้นตอนและวัตถุประสงค์ขั้นตอน	๒๕
๕.๓ การระบุความเสี่ยงและปัจจัยความเสี่ยง	๓๐
๕.๔ การวิเคราะห์ระบุความเสี่ยง	๔๙
๕.๕ แผนบริหารจัดการความเสี่ยง	๗๕

## บทที่ ๑ บทนำ

### ๑.๑ หลักการและเหตุผล

การบริหารความเสี่ยงเป็นเครื่องมือทางกลยุทธ์ที่สำคัญตามหลักการกำกับดูแลกิจการที่ดีที่จะช่วยให้การบริหารงานและการตัดสินใจด้านต่างๆ อาทิ การวางแผน การกำหนดกลยุทธ์ การติดตาม ควบคุม และประเมินผลการปฏิบัติงาน ตลอดจนการใช้ทรัพยากรต่างๆ อย่างเหมาะสม มีประสิทธิภาพมากขึ้น และลดการสูญเสียและโอกาสที่จะทำให้เกิดความเสียหายแก่องค์กร

ภายใต้สภาวะการดำเนินงานของทุกๆ องค์กรล้วนแต่มีความเสี่ยง ซึ่งเป็นความไม่แน่นอนที่อาจจะส่งผลกระทบต่อการทำงานหรือเป้าหมายขององค์กร จึงจำเป็นต้องมีการจัดการความเสี่ยงเหล่านั้นอย่างเป็นระบบ โดยการระบุความเสี่ยงว่ามีปัจจัยเสี่ยงใดบ้างที่กระทบต่อการดำเนินงานหรือเป้าหมายขององค์กร วิเคราะห์ความเสี่ยง จากโอกาสและผลกระทบที่เกิดขึ้น จัดลำดับความสำคัญของความเสี่ยง กำหนดแนวทางในการจัดการความเสี่ยง และต้องคำนึงถึงความคุ้มค่าในการจัดการความเสี่ยงอย่างเหมาะสม นอกจากนี้ ตามบทบัญญัติแห่งพระราชบัญญัติวินัยการเงิน การคลังของรัฐ พ.ศ.๒๕๖๑ มาตรา ๗๙ “ได้กำหนดให้หน่วยงานของรัฐจัดให้มีการตรวจสอบภายใน การควบคุมภายในและการบริหารจัดการความเสี่ยงโดยให้ถือปฏิบัติตามมาตรฐานและหลักเกณฑ์ตามที่กระทรวงการคลังกำหนด ” และหนังสือกระทรวงการคลังที่ กค ๐๔๐๙.๔/ว ๒๓ ลงวันที่ ๑๙ มีนาคม ๒๕๖๒

ดังนั้น คณะทำงานบริหารจัดการความเสี่ยง เทศบาลตำบลนาตูน จึงได้จัดทำแผนบริหารจัดการความเสี่ยง ประจำปีงบประมาณ พ.ศ.๒๕๖๕ ขึ้น สำหรับใช้เป็นแนวทางในการบริหารปัจจัยและควบคุมกิจกรรม รวมทั้งกระบวนการดำเนินการต่างๆ เพื่อลดมูลเหตุของแต่ละโอกาสที่จะทำให้เกิดความเสียหายให้ระดับของความเสี่ยงและผลกระทบที่จะเกิดขึ้นในอนาคตอยู่ในระดับที่สามารถยอมรับ ประเมิน ควบคุม และตรวจสอบได้อย่างมีระบบ

### ๑.๒ วัตถุประสงค์ของแผนการบริหารจัดการความเสี่ยง

- ๑) เพื่อให้ผู้บริหารท้องถิ่นและผู้ปฏิบัติงานเข้าใจหลักการและกระบวนการบริหารจัดการความเสี่ยง
- ๒) เพื่อให้ผู้ปฏิบัติงานได้รับทราบขั้นตอน และกระบวนการในการวางแผนบริหารจัดการความเสี่ยง
- ๓) เพื่อให้มีการปฏิบัติตามกระบวนการบริหารจัดการความเสี่ยงอย่างเป็นระบบและต่อเนื่อง
- ๔) เพื่อใช้เป็นเครื่องมือในการบริหารจัดการความเสี่ยง
- ๕) เพื่อเป็นเครื่องมือในการสื่อสารและสร้างความเข้าใจตลอดจนเชื่อมโยงการบริหารจัดการความเสี่ยงกับกลยุทธ์
- ๖) เพื่อลดโอกาสและผลกระทบของความเสี่ยงที่อาจจะเกิดขึ้นกับองค์กร

### ๑.๓ เป้าหมาย

๑) ผู้บริหารท้องถิ่นและผู้ปฏิบัติงาน มีความรู้ความเข้าใจเรื่องการบริหารจัดการความเสี่ยงเพื่อนำไปใช้ในการดำเนินงานตามยุทธศาสตร์และแผนปฏิบัติงานประจำปีให้บรรลุตามวัตถุประสงค์และเป้าหมายที่กำหนดไว้

๒) ผู้บริหารท้องถิ่นและผู้ปฏิบัติงาน สามารถ ระบุความเสี่ยง วิเคราะห์ความเสี่ยง ประเมินความเสี่ยงและจัดการความเสี่ยงที่อยู่ในระดับที่ยอมรับได้

๓) สามารถนำแผนบริหารจัดการความเสี่ยงไปใช้ในการบริหารงานที่รับผิดชอบ

๔) เพื่อพัฒนาความสามารถของบุคลากรและกระบวนการดำเนินงานภายในองค์กรอย่างต่อเนื่อง

๕) ความรับผิดชอบต่อความเสี่ยงและการบริหารจัดการความเสี่ยงถูกกำหนดขึ้นอย่างเหมาะสมทั่วทั้งองค์กร

๖) การบริหารความเสี่ยงได้รับการปลูกฝังให้เป็นวัฒนธรรมขององค์กร

### ๑.๔ ประโยชน์ของการบริหารจัดการความเสี่ยง

การดำเนินการบริหารจัดการความเสี่ยง จะช่วยให้ผู้บริหารท้องถิ่นมีข้อมูลที่ใช้ในการตัดสินใจได้ดียิ่งขึ้นและทำให้องค์กรสามารถจัดการกับปัญหาและอุปสรรคและอยู่รอดได้ในสถานการณ์ที่ไม่คาดคิดหรือสถานการณ์ที่อาจทำให้องค์กรเกิดความเสียหาย

ประโยชน์ที่คาดว่าจะได้รับจากการดำเนินการบริหารจัดการความเสี่ยง มีดังนี้

๑) เป็นส่วนหนึ่งของหลักการบริหารจัดการบ้านเมืองที่ดี การบริหารจัดการความเสี่ยงจะช่วยให้คณะทำงานและผู้บริหารท้องถิ่นทุกระดับตระหนักถึงความเสี่ยงหลักที่สำคัญ และสามารถทำหน้าที่ในการกำกับ ดูแล องค์กรได้อย่างมีประสิทธิภาพและประสิทธิผลมากยิ่งขึ้น

๒) สร้างฐานข้อมูลที่มีประโยชน์ต่อการบริหารและการปฏิบัติงานในองค์กร การบริหารจัดการความเสี่ยงจะเป็นแหล่งข้อมูลสำหรับผู้บริหารท้องถิ่นในการตัดสินใจด้านต่างๆ ซึ่งรวมถึงการบริหารจัดการความเสี่ยงซึ่งตั้งอยู่บนสมมุติฐานในการตอบสนองต่อเป้าหมายและภารกิจหลักขององค์กรรวมถึงระดับความเสี่ยงที่ยอมรับได้

๓) ช่วยสะท้อนให้เห็นภาพรวมของความเสี่ยงต่างๆ ที่สำคัญได้ทั้งหมด การบริหารจัดการความเสี่ยงจะทำให้บุคลากรภายในองค์กรมีความเข้าใจถึงเป้าหมายและภารกิจหลักขององค์กร และตระหนักถึงความเสี่ยงที่ส่งผลกระทบต่อองค์กรได้อย่างครบถ้วนซึ่งครอบคลุมความเสี่ยงธรรมาภิบาล

๔) เป็นเครื่องมือที่สำคัญในการบริหารงาน การบริหารจัดการความเสี่ยง เป็นเครื่องมือที่ใช้ให้ผู้บริหารท้องถิ่นสามารถมั่นใจได้ว่าความเสี่ยงได้รับการจัดการอย่างเหมาะสมและทันเวลา รวมทั้งเป็นเครื่องมือที่สำคัญของผู้บริหารท้องถิ่นในการบริหารงานและตัดสินใจในด้านต่าง ๆ เช่น การวางแผนการกำหนดกลยุทธ์ การติดตามการควบคุมและวัดผลการปฏิบัติงานซึ่งส่งผลให้การดำเนินงานขององค์กรเป็นไปตามเป้าหมายที่กำหนดและสามารถปกป้องผลประโยชน์ และสามารถเพิ่มมูลค่าแก่องค์กร

๕) ช่วยให้การพัฒนาองค์กรเป็นไปในทิศทางเดียวกัน การบริหารจัดการความเสี่ยงทำให้รูปแบบการตัดสินใจในระดับการปฏิบัติงานขององค์กรมีการพัฒนาไปในทิศทางเดียวกัน เช่น การตัดสินใจโดยที่ผู้บริหารท้องถิ่นมีความเข้าใจในกลยุทธ์ วัตถุประสงค์ขององค์กร และระดับความเสี่ยงอย่างชัดเจน

## ๖) ช่วยให้การพัฒนาการบริหารและจัดสรรทรัพยากรเป็นไปอย่างมีประสิทธิภาพและประสิทธิผล

การจัดสรรทรัพยากรเป็นไปอย่างเหมาะสม โดยพิจารณาถึงระดับความเสี่ยงในแต่ละกิจกรรม และการเลือกใช้มาตรการในการบริหารจัดการความเสี่ยง เช่น การใช้ทรัพยากรสำหรับกิจกรรมที่มีความเสี่ยงต่างๆ และกิจกรรมที่มีความเสี่ยงสูงย่อมแตกต่างกัน หรือการเลือกใช้มาตรการแต่ละประเภทย่อมใช้ทรัพยากรแตกต่างกัน เป็นต้น

### ๑.๕ นิยามความเสี่ยง

#### ๑. ความเสี่ยง(Risk)

**ความเสี่ยง** หมายถึงเหตุการณ์หรือการกระทำใดๆที่อาจจะเกิดขึ้นภายในสถานการณ์ที่ไม่แน่นอน และจะส่งผลกระทบต่อหรือสร้างความเสียหาย (ทั้งที่เป็นตัวเงินและไม่เป็นตัวเงิน) หรือก่อให้เกิดความล้มเหลวหรือลดโอกาสที่จะไม่บรรลุวัตถุประสงค์และเป้าหมายขององค์กรทั้งในด้านยุทธศาสตร์ การปฏิบัติงาน การเงิน และการบริหาร ซึ่งอาจเป็นผลกระทบทางบวกด้วยก็ได้โดยวัดจากผลกระทบที่ได้รับ ( Impact) และผลกระทบที่จะเกิดของเหตุการณ์ (Likelihood) ของเหตุการณ์

ลักษณะของความเสี่ยง สามารถแบ่งออกได้เป็น ๓ ส่วน ดังนี้

- ๑) ปัจจัยเสี่ยง คือ สาเหตุที่จะทำให้เกิดความเสี่ยง
- ๒) เหตุการณ์เสี่ยง คือ เหตุการณ์ที่ส่งผลกระทบต่อการดำเนินงานหรือนโยบาย
- ๓) ผลกระทบของความเสี่ยง คือ ความรุนแรงของความเสียหายที่น่าจะเกิดขึ้นจากเหตุการณ์เสี่ยง

#### ๒. การบริหารความเสี่ยง (Enterprise Risk Management)

การบริหารความเสี่ยงขององค์กร คือ กระบวนการที่ปฏิบัติโดย คณะกรรมการ ผู้บริหารและบุคลากรทุกคนในองค์กร เพื่อช่วยในการกำหนดกลยุทธ์และดำเนินงาน โดยกระบวนการบริหารความเสี่ยงได้รับการออกแบบเพื่อให้สามารถบ่งชี้เหตุการณ์ที่อาจเกิดขึ้นและมีผลกระทบต่อองค์กร และสามารถจัดการความเสี่ยงให้อยู่ในระดับที่องค์กรยอมรับ เพื่อให้ได้รับความมั่นใจอย่าง สมเหตุสมผล ในการบรรลุวัตถุประสงค์ที่องค์กรกำหนดไว้

#### ๓. ระบบบริหารความเสี่ยง ( Risk ManagementSystem)

ระบบบริหารความเสี่ยง คือ ระบบการบริหารปัจจัย และควบคุมกิจกรรม รวมทั้งกระบวนการดำเนินงานต่างๆ เพื่อลดมูลเหตุของแต่ละโอกาสที่องค์กรจะเกิดความเสียหายให้ระดับของความเสี่ยงและผลกระทบที่จะเกิดขึ้นในอนาคตอยู่ในระดับที่องค์กรยอมรับได้ ประเมินได้ ควบคุมได้ และตรวจสอบได้อย่างมีระบบโดยคำนึงถึงการบรรลุเป้าหมาย ทั้งในด้านกลยุทธ์การปฏิบัติตามกฎระเบียบ การเงิน และชื่อเสียงขององค์กรเป็นสำคัญโดยได้รับการสนับสนุนและการมีส่วนร่วมในการบริหารความเสี่ยงจากหน่วยงานทุกระดับทั่วทั้งองค์กร

## บทที่ ๒

### ข้อมูลพื้นฐานของเทศบาลตำบลนาตุน

#### ๒.๑ ประวัติความเป็นมา

เทศบาลตำบลนาตุนเป็นหน่วยการบริหารราชการส่วนท้องถิ่นจัดตั้งตามพระราชบัญญัติสภาตำบลและองค์การบริหารส่วนตำบล พ.ศ.๒๕๓๗ ทั้งนี้กระทรวงมหาดไทยได้ประกาศได้รับการยกฐานะเป็นเทศบาลเมื่อวันที่ ๒๕พฤษภาคม ๒๕๔๒ตามพระราชบัญญัติเปลี่ยนแปลงฐานะสุขาภิบาลเป็นเทศบาล พุทธศักราช ๒๕๔๒

ตั้งอยู่ในเขตพื้นที่ตำบลนาตุน อำเภอนาตุน จังหวัดมหาสารคามครอบคลุมพื้นที่ ๒๒.๕ตารางกิโลเมตร ห่างจากตัวจังหวัดมหาสารคามทางทิศใต้ ประมาณ ๖๕กิโลเมตรและดำเนินการตามอำนาจหน้าที่เป็นไปตามระเบียบข้อบังคับและกฎหมาย เพื่อบริการประชาชนและพัฒนาท้องถิ่นให้เกิดประสิทธิภาพ โดยมีอาณาเขตติดกับพื้นที่ตำบลต่างๆ ดังนี้

ทิศเหนือติดต่อกับตำบล	ดงยาง อำเภอนาตุน
ทิศใต้ติดต่อกับตำบล	หัวดง อำเภอนาตุน
ทิศตะวันออกติดต่อ	ตำบลพระธาตุ อำเภอนาตุน
ทิศตะวันตกติดต่อกับตำบล	ดงควน อำเภอนาตุน

#### ๒.๒ วิสัยทัศน์

“องค์กรบริการเป็นเลิศเขตชุมชนธรรมจัมปาศรี”

#### ๒.๓ ยุทธศาสตร์

๑. ยุทธศาสตร์การพัฒนาด้านโครงสร้างพื้นฐาน
๒. ยุทธศาสตร์การพัฒนาด้านงานส่งเสริมคุณภาพชีวิต
๓. ยุทธศาสตร์การพัฒนาด้านการจัดระเบียบชุมชน/สังคม และการรักษาความสงบเรียบร้อย
๔. ยุทธศาสตร์การพัฒนาด้านการวางแผนการส่งเสริมการลงทุนพาณิชย์ยกรรมและการท่องเที่ยว
๕. ยุทธศาสตร์การพัฒนาด้านการบริหารจัดการและการอนุรักษ์ทรัพยากรธรรมชาติและสิ่งแวดล้อม
๖. ยุทธศาสตร์การพัฒนาด้านศิลปะ วัฒนธรรม จารีตประเพณีและภูมิปัญญาท้องถิ่น
๗. ยุทธศาสตร์การพัฒนาด้านการบริหารจัดการตามหลักธรรมาภิบาล

#### ๒.๔ เป้าประสงค์ (target)

๑. พัฒนาด้านโครงสร้างพื้นฐานให้ได้มาตรฐานและครอบคลุม
๒. ปรับปรุงภูมิทัศน์ภายในตำบล
๓. จัดระเบียบชุมชนตามผังเมือง
๔. พัฒนาคุณภาพชีวิตประชาชนในพื้นที่
๕. ส่งเสริมกลุ่มอาชีพ
๖. ส่งเสริมการศึกษาทั้งในและนอกระบบ
๗. ส่งเสริมเด็ก เยาวชน และประชาชนให้หันมาสนใจกีฬาเพื่อป้องกันปัญหาเสพติด
๘. ส่งเสริมการกีฬาและนันทนาการ
๙. ส่งเสริมการรักษาความปลอดภัยในชีวิตและทรัพย์สิน
๑๐. จัดระเบียบตลาดสดเทศบาลตำบลนาตุน

- ๑๑. อนุรักษ์ทรัพยากรธรรมชาติ
- ๑๒. ส่งเสริมและอนุรักษ์ศิลปวัฒนธรรม ประเพณีและภูมิปัญญาท้องถิ่น
  - ๑๓. ส่งเสริมด้านศาสนา
- ๑๔. บริหารงานและปฏิบัติงานตามหลักธรรมาภิบาล
- ๑๕. บริหารจัดการด้วยความรวดเร็วและมีประสิทธิภาพ

### ๒.๕ ตัวชี้วัด (KPI)

- ๑. กรณีโครงการโครงสร้างพื้นฐาน วัดคุณภาพงานจากการที่คณะกรรมการตรวจรับงานจ้างตรวจรับงานโดยจะต้องได้คุณภาพงานที่ดี ไม่มีปัญหาและข้อท้วงติง
- ๒. กรณีโครงการด้านอื่นๆ วัดจากการบรรลุวัตถุประสงค์ที่กำหนดไว้ในโครงการ

### ๒.๖ ค่าเป้าหมาย(Goal)

- ๑. การก่อสร้าง ปรับปรุง บำรุงรักษาโครงสร้างพื้นฐานต่างๆในพื้นที่ เช่น ถนน สะพาน ท่อ คสล. หอกระจายข่าว ระบบน้ำอุปโภคบริโภค อาคารต่างๆ ป้ายจราจร กระจกโค้งป้องกันอุบัติเหตุ ไฟกระพริบ ฯลฯ
- ๒. โครงการพัฒนาสังคมและส่งเสริมคุณภาพชีวิตต่างๆ เช่น การช่วยเหลือผู้สูงอายุ ผู้พิการ ผู้ป่วยเอดส์ ผู้ยากไร้ ผู้ด้อยโอกาส ส่งเสริมเยาวชน สตรี เป็นต้น
  - ๓. อบรมส่งเสริมอาชีพ ฯลฯ
  - ๔. พัฒนา ส่งเสริม สนับสนุน การศึกษาทั้งในระบบและนอกระบบ
  - ๕. การป้องกันและระงับโรคติดต่อต่างๆควบคุมป้องกันโรคระบาดในพื้นที่
  - ๖. ดำเนินการหรืออุดหนุนหน่วยงานที่ดำเนินการแก้ไขปัญหายาเสพติด
  - ๗. การจัดการแข่งขันกีฬา และกิจกรรมนันทนาการ
  - ๘. ให้ความรู้ ความเข้าใจเกี่ยวกับประชาธิปไตยและการมีส่วนร่วมของประชาชน
  - ๙. เพิ่มศักยภาพการปฏิบัติงานให้แก่อปพร. ฝึกอบรมราษฎรในหมู่บ้านให้มีความรู้ ปฏิบัติกิจสำนึกให้ราษฎรมีความสามัคคี ประองตอง สมานฉันท์ เพื่อความมั่นคงของชาติเพิ่มประสิทธิภาพ การป้องกันและบรรเทาสาธารณภัยและลดอุบัติเหตุบนท้องถนน ฯลฯ
- ๑๐. พัฒนา วางแผน ส่งเสริมการลงทุนและการพาณิชย์กรรม
- ๑๑. พัฒนา วางแผน ส่งเสริมการท่องเที่ยวในพื้นที่
- ๑๒. การบริหารจัดการและการอนุรักษ์ทรัพยากรธรรมชาติและสิ่งแวดล้อม เช่น ปลูกต้นไม้ อนุรักษ์พื้นที่แหล่งน้ำ เป็นต้น
- ๑๓. ส่งเสริม สนับสนุนงานศาสนา ศิลปะ วัฒนธรรมจารีตประเพณี ภูมิปัญญาท้องถิ่น ฯลฯ
- ๑๔. การบริหารจัดการตามหลักธรรมาภิบาล

### ๒.๗ กลยุทธ์ (Strategies)

- ๑. บุกเบิก สร้าง ปรับปรุง บำรุงรักษาทางคมนาคม สะพาน เขื่อน ระบบระบายน้ำ
  - ๒. สร้างและปรับปรุงแหล่งน้ำอุปโภค-บริโภค
- ๓. . จัดทำผังเมืองรวมจังหวัด ผังเมืองและผังตำบล
- ๔. . พัฒนาและปรับปรุงระบบจราจร
- ๕. . จัดให้มีไฟฟ้าและระบบโทรคมนาคมอย่างทั่วถึง

- ๖. ส่งเสริมและสนับสนุนการสร้างงานสร้างอาชีพแบบยั่งยืนให้กับประชาชนในท้องถิ่น
- ๗. ส่งเสริมงานด้านสังคมสงเคราะห์และสวัสดิการชุมชนแก่ผู้ด้อยโอกาสทางสังคม
- ๘. ส่งเสริมการศึกษาทั้งใน ระบบ นอกกระบบและตามอัธยาศัยโดยสนับสนุนให้ประชาชนมีส่วนร่วมในการจัดการศึกษา

- ๙. ส่งเสริมศักยภาพศูนย์ปฏิบัติการต่อสู้เพื่อเอาชนะยาเสพติด
- ๑๐. ส่งเสริมด้านการออกกำลังกาย การกีฬา และนันทนาการ
- ๑๑. ส่งเสริมการป้องกัน รักษา ควบคุมโรค ตลอดจนการพัฒนาด้านการสาธารณสุข
- ๑๒. ส่งเสริมสนับสนุนการพัฒนาคุณภาพชีวิตของประชาชนเพื่อรองรับการเข้าสู่ประชาคม

อาเซียน

- ๑๓. ส่งเสริมให้ความรู้ความเข้าใจแก่ประชาชนเกี่ยวกับการเมืองการปกครองระบบประชาธิปไตย
- ๑๔. พัฒนาศักยภาพของท้องถิ่นในการป้องกันและบรรเทาสาธารณภัยตลอดจนการรักษาความ

สงบเรียบร้อยในท้องถิ่น

- ๑๕. เสริมสร้างความเข้มแข็งของชุมชนให้มีส่วนร่วมในการรักษาความสงบเรียบร้อยในท้องถิ่น
- ๑๖. ส่งเสริมให้ผู้นำศาสนาเข้ามามีบทบาทเพื่อเพิ่มศักยภาพในการแก้ปัญหาความมั่นคง
- ๑๗. ส่งเสริมการตลาด การค้า การลงทุนในท้องถิ่น และเมืองชายแดนเพื่อรองรับประชาคม

อาเซียน

- ๑๘. ส่งเสริมระบบเศรษฐกิจชุมชนและผลิตภัณฑ์ในท้องถิ่น
- ๑๙. ส่งเสริมให้ประชาชนยึดหลักเศรษฐกิจพอเพียง
- ๒๐. พัฒนาส่งเสริมการท่องเที่ยวและแหล่งท่องเที่ยวเชิงอนุรักษ์เพื่อรองรับประชาคมอาเซียน
- ๒๑. ส่งเสริมโครงการตามแนวพระราชดำริ
- ๒๑. อนุรักษ์และฟื้นฟูทรัพยากรธรรมชาติและสิ่งแวดล้อม
- ๒๒. ส่งเสริม สนับสนุนให้ประชาชนในชุมชนมีจิตสำนึกในการร่วมกันอนุรักษ์ทรัพยากรธรรมชาติและสิ่งแวดล้อม

และสิ่งแวดล้อม

- ๒๓. ปรับปรุงภูมิทัศน์ในชุมชนและเมือง
- ๒๔. จัดทำระบบกำจัดขยะและสิ่งปฏิกูลตลอดจนระบบบำบัดน้ำเสีย
- ๒๕. ส่งเสริมและสนับสนุนการใช้พลังงานทดแทน
- ๒๖. ส่งเสริมการอนุรักษ์ ฟื้นฟู สืบทอดจารีตประเพณี ศิลปวัฒนธรรม
- ๒๗. ส่งเสริมและสนับสนุนภูมิปัญญาท้องถิ่น และปราชญ์บุคคล
- ๒๘. เสริมสร้างและทำนุบำรุงศาสนา ตลอดจนศิลปวัฒนธรรมท้องถิ่น
- ๒๙. ส่งเสริมและสนับสนุนการอนุรักษ์โบราณวัตถุและโบราณสถานในท้องถิ่น
- ๓๐. ส่งเสริมสนับสนุนการพัฒนาคุณธรรม จริยธรรม ของเด็ก เยาวชนและประชาชน
- ๓๑. พัฒนาความรู้ความสามารถและคุณธรรมจริยธรรมแก่บุคลากรในองค์กร
- ๓๒. พัฒนาปรับปรุงจัดหาเครื่องมือ เครื่องใช้ ตลอดจนสถานที่ในการปฏิบัติงาน
- ๓๓. พัฒนาปรับปรุงระบบบริหารจัดการองค์กรตามหลักธรรมาภิบาล
- ๓๔. ปรับปรุงและสร้างระบบการให้บริการที่ทันสมัย รวดเร็วและมีประสิทธิภาพ
- ๓๕. ส่งเสริมและสร้างทัศนคติที่ดีต่อการปฏิบัติงานเพื่อการบริการประชาชน

๓๖. พัฒนาส่งเสริมระบบการประชาสัมพันธ์และเผยแพร่การดำเนินงานขององค์กรเพื่อรองรับประชาคมอาเซียน

## ๒.๘ จุดยืนทางยุทธศาสตร์ (Positioning)

จุดยืนทางยุทธศาสตร์ (Positioning) ของเทศบาลตำบลนาคูนกำหนดการพัฒนาด้านยุทธศาสตร์ (Positioning) ของเทศบาลตำบลนาคูนกำหนดการพัฒนาที่ครอบคลุมกิจกรรมต่างๆของเทศบาลตำบลนาคูนที่เกี่ยวข้องกับยุทธศาสตร์การพัฒนา จำนวน ๗ ยุทธศาสตร์

๑. ยุทธศาสตร์การพัฒนาด้านโครงสร้างพื้นฐาน
๒. ยุทธศาสตร์การพัฒนาด้านงานส่งเสริมคุณภาพชีวิต
๓. ยุทธศาสตร์การพัฒนาด้านการจัดระเบียบชุมชนสังคมและความสงบเรียบร้อย
๔. ยุทธศาสตร์การพัฒนาด้านการวางแผนการส่งเสริมการลงทุนพาณิชย์ยกรรมและการท่องเที่ยว
๕. ยุทธศาสตร์การพัฒนาด้านการบริหารจัดการและการอนุรักษ์ทรัพยากรธรรมชาติและสิ่งแวดล้อม
๖. ยุทธศาสตร์การพัฒนาด้านศิลปะ วัฒนธรรม จารีตประเพณีและภูมิปัญญาท้องถิ่น
๗. ยุทธศาสตร์การพัฒนาด้านการบริหารจัดการตามหลักธรรมาภิบาล

## ๒.๙ แนวทางการพัฒนา

### ประเด็นการพัฒนาที่ ๑ การพัฒนาด้านโครงสร้างพื้นฐาน

- ๑.๑ บุกเบิก สร้าง ปรับปรุง บำรุงรักษาทางคมนาคม สะพาน เขื่อน ระบบระบายน้ำ
- ๑.๒ สร้างและปรับปรุงแหล่งน้ำอุปโภค-บริโภค
- ๑.๓ จัดทำผังเมืองรวมจังหวัด ผังเมืองและผังตำบล
- ๑.๔ พัฒนาและปรับปรุงระบบจราจร
- ๑.๕ จัดให้มีไฟฟ้าและระบบโทรคมนาคมอย่างทั่วถึง

### ประเด็นการพัฒนาที่ ๒ การพัฒนาด้านงานส่งเสริมคุณภาพชีวิต

- ๒.๑ ส่งเสริมและสนับสนุนการสร้างงานสร้างอาชีพแบบยั่งยืนให้กับประชาชนในท้องถิ่น
- ๒.๒ ส่งเสริมงานด้านสังคมสงเคราะห์และสวัสดิการชุมชนแก่ผู้ด้อยโอกาสทางสังคม
- ๒.๓ ส่งเสริมการศึกษาทั้งใน นอกระบบและตามอัธยาศัย โดยสนับสนุนให้ประชาชนมีส่วนร่วมในการจัดการศึกษา
- ๒.๔ ส่งเสริมศักยภาพศูนย์ปฏิบัติการต่อสู้เพื่อเอาชนะยาเสพติด
- ๒.๕ ส่งเสริมด้านการออกกำลังกาย การกีฬา และนันทนาการ
- ๒.๖ ส่งเสริมการป้องกัน รักษา ควบคุมโรค ตลอดจนการพัฒนาด้านการสาธารณสุข
- ๒.๗ ส่งเสริมสนับสนุนการพัฒนาคุณภาพชีวิตของประชาชนเพื่อรองรับการเข้าสู่ประชาคมอาเซียน

### ประเด็นการพัฒนาที่ ๓ การพัฒนาด้านการจัดระเบียบชุมชนสังคมและความสงบเรียบร้อย

- ๓.๑ ส่งเสริมให้ความรู้ความเข้าใจแก่ประชาชนเกี่ยวกับการเมืองการปกครองระบบประชาธิปไตย
- ๓.๒ พัฒนาศักยภาพของท้องถิ่นในการป้องกันและบรรเทาสาธารณภัยตลอดจนการรักษาความสงบเรียบร้อยในท้องถิ่น
- ๓.๓ เสริมสร้างความเข้มแข็งของชุมชนให้มีส่วนร่วมในการรักษาความสงบเรียบร้อยในท้องถิ่น
- ๓.๔ ส่งเสริมให้ผู้นำศาสนาเข้ามามีบทบาทเพื่อเพิ่มศักยภาพในการแก้ปัญหาความมั่นคง

**ประเด็นการพัฒนาที่ ๔ การพัฒนาด้านการวางแผนการส่งเสริมการลงทุนพาณิชย์ยกรรมและ  
การท่องเที่ยว**

๔.๑ ส่งเสริมการตลาด การค้า การลงทุนในท้องถิ่นและเมืองชายแดนเพื่อรองรับประชาคม  
อาเซียน

๔.๒ ส่งเสริมระบบเศรษฐกิจชุมชนและผลิตภัณฑ์ในท้องถิ่น

๔.๓ ส่งเสริมให้ประชาชนยึดหลักเศรษฐกิจพอเพียง

๔.๔ พัฒนาส่งเสริมการท่องเที่ยวและแหล่งท่องเที่ยวเชิงอนุรักษ์เพื่อรองรับประชาคมอาเซียน

๔.๕ ส่งเสริมโครงการตามแนวพระราชดำริ

**ประเด็นการพัฒนาที่ ๕ การพัฒนาด้านการบริหารจัดการและการอนุรักษ์ทรัพยากรธรรมชาติและ  
สิ่งแวดล้อม**

๕.๑ อนุรักษ์และฟื้นฟูทรัพยากรธรรมชาติและสิ่งแวดล้อม

๕.๒ ส่งเสริม สนับสนุนให้ประชาชนในชุมชนมีจิตสำนึกในการร่วมกันอนุรักษ์ทรัพยากรธรรมชาติและ  
สิ่งแวดล้อม

๕.๓ ปรับปรุงภูมิทัศน์ในชุมชนและเมือง

๕.๔ จัดทำระบบกำจัดขยะและสิ่งปฏิกูลตลอดจนระบบบำบัดน้ำเสีย

๕.๕ ส่งเสริมและสนับสนุนการใช้พลังงานทดแทน

**ประเด็นการพัฒนาที่ ๖ การพัฒนาด้านศิลปวัฒนธรรม จารีตประเพณีและภูมิปัญญาท้องถิ่น**

๖.๑ ส่งเสริมการอนุรักษ์ ฟื้นฟู สืบทอดจารีตประเพณี ศิลปวัฒนธรรม

๖.๒ ส่งเสริมและสนับสนุนภูมิปัญญาท้องถิ่น และปราชญ์บุคคล

๖.๓ เสริมสร้างและทำนุบำรุงศาสนา ตลอดจนศิลปวัฒนธรรมท้องถิ่น

๖.๔ ส่งเสริมและสนับสนุนการอนุรักษ์โบราณวัตถุและโบราณสถานในท้องถิ่น

๖.๕ ส่งเสริมสนับสนุนการพัฒนาคุณธรรม จริยธรรม ของเด็ก เยาวชนและประชาชน

**ประเด็นการพัฒนาที่ ๗ การพัฒนาด้านการบริหารจัดการตามหลักธรรมาภิบาล**

๗.๑ พัฒนาความรู้ความสามารถและคุณธรรมจริยธรรมแก่บุคลากรในองค์กร

๗.๒ พัฒนาปรับปรุงจัดหาเครื่องมือ เครื่องใช้ ตลอดจนสถานที่ในการปฏิบัติงาน

๗.๓ พัฒนาปรับปรุงระบบบริหารจัดการองค์กรตามหลักธรรมาภิบาล

๗.๔ ปรับปรุงและสร้างระบบการให้บริการที่ทันสมัย รวดเร็วและมีประสิทธิภาพ

๗.๕ ส่งเสริมและสร้างทัศนคติที่ดีต่อการปฏิบัติงานเพื่อการบริการประชาชน

๗.๖ พัฒนาส่งเสริมระบบการประชาสัมพันธ์และเผยแพร่การดำเนินงานขององค์กรเพื่อรองรับ  
ประชาคมอาเซียน

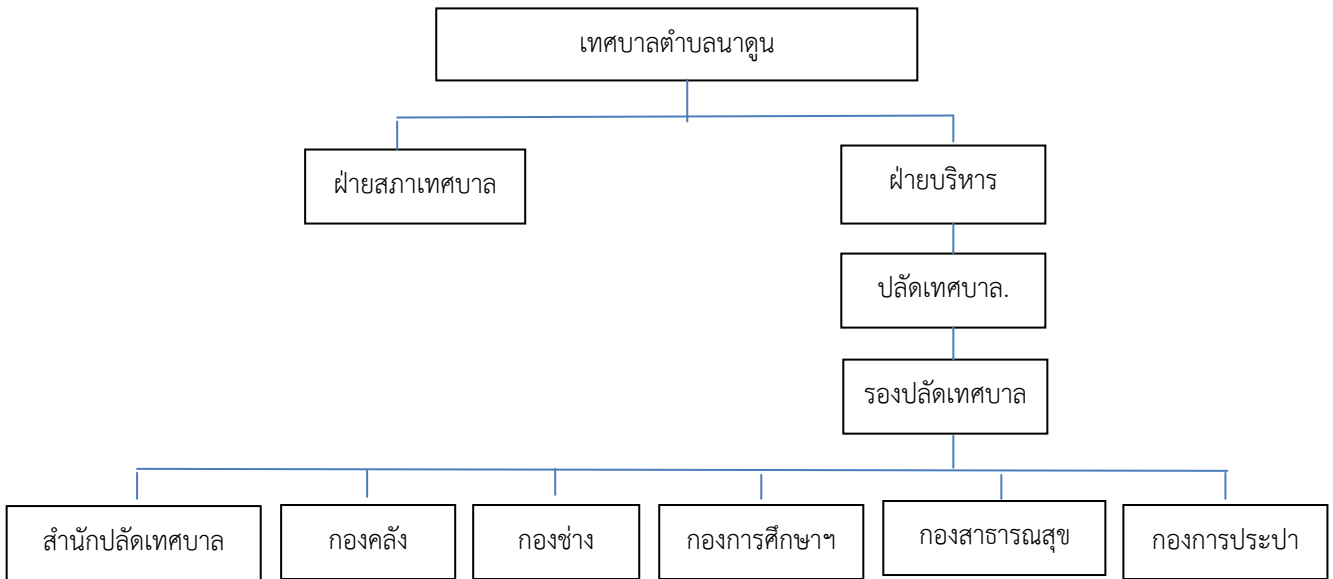

**อำนาจหน้าที่ของกอง/ฝ่ายต่างๆ มีดังนี้**

<p>สำนักปลัดเทศบาล</p>	<p>หน้าที่ความรับผิดชอบเกี่ยวกับราชการทั่วไปขององค์การบริหารส่วนตำบลให้เป็นไปตามนโยบาย แนวทาง และแผนการปฏิบัติราชการขององค์การบริหารส่วนตำบล และราชการที่มีได้กำหนดให้เป็นหน้าที่ของกอง หรือส่วนราชการในองค์การบริหารส่วนตำบลโดยเฉพาะรวมทั้งกำกับและเร่งรัดการปฏิบัติราชการของส่วนราชการในเทศบาลตำบลนาดูน ให้เป็นไปตามนโยบาย แนวทาง และแผนการปฏิบัติราชการขององค์การบริหารส่วนตำบล</p> <p>การแบ่งงานและหน้าที่ความรับผิดชอบภายในส่วนราชการของสำนักปลัดเทศบาลตำบลนาดูน แบ่งเป็น ๘ งาน ได้แก่</p> <ol style="list-style-type: none"> <li>๑. งานบริหารงานทั่วไป</li> <li>๒. งานนโยบายและแผน</li> <li>๓. งานกฎหมายและคดี</li> <li>๔. งานป้องกันและบรรเทาสาธารณภัย</li> <li>๕. งานเทศกิจ</li> <li>๖. งานกิจการสภา</li> <li>๗. งานส่งเสริมการท่องเที่ยว</li> <li>๘. งานส่งเสริมการเกษตร</li> </ol>
------------------------	--

<p>กองคลัง</p>	<p>มีหน้าที่ความรับผิดชอบเกี่ยวกับงานการจ่าย การรับ การนำส่งเงิน การ</p>
----------------	--

	<p>เก็บรักษาเงิน และเอกสารทางการเงิน การตรวจสอบใบสำคัญ ฎีกา งานเกี่ยวกับเงินเดือนค่าจ้าง ค่าตอบแทน เงินบำเหน็จบำนาญ เงินอื่นๆ งานเกี่ยวกับการจัดทำงบประมาณ ฐานะทางการเงิน การจัดสรรเงินต่างๆ การจัดทำบัญชีทุกประเภท ทะเบียนคุมเงินรายได้และรายจ่ายต่างๆ การควบคุมการเบิกจ่าย งานทำงบต รองประจำเดือนประจำปี งานเกี่ยวกับการพัสดุขององค์การบริหารส่วนตำบลและงานอื่นๆที่เกี่ยวข้องและที่ได้รับมอบหมาย</p> <p>การแบ่งส่วนราชการภายในกองคลังเทศบาลตำบลนาตุนออกเป็น ๑ ฝ่าย คือ</p> <p>๑) ฝ่ายการเงิน มีหน้าที่ความรับผิดชอบ งานการเงินงานรับเงิน-เบิกจ่ายเงินงานจัดทำฎีกาเบิกจ่ายเงินและงานเก็บรักษาเงิน</p> <p>การแบ่งงานและหน้าที่ความรับผิดชอบภายในส่วนราชการของกองคลังเทศบาลตำบลนาตุน แบ่งเป็น ๔ งาน ได้แก่</p> <p>๑.งานการเงิน</p> <p>๒.งานบัญชี</p> <p>๓.งานพัฒนาและจัดเก็บรายได้</p> <p>๔.งานทะเบียนทรัพย์สินและพัสดุ</p>
<p>กองช่าง</p>	<p>มีหน้าที่ความรับผิดชอบเกี่ยวกับสำรวจ ออกแบบ การจัดทำข้อมูลทางด้านวิศวกรรม การจัดเก็บและทดสอบคุณภาพวัสดุ งานออกแบบและเขียนแบบ การตรวจสอบ การก่อสร้างงานการควบคุมอาคารตามระเบียบกฎหมาย งานแผนการปฏิบัติ งานการก่อสร้าง และงานซ่อมบำรุง การควบคุมการก่อสร้างและซ่อมบำรุง งานแผนงานด้านวิศวกรรมเครื่องจักรกล การรวบรวมประวัติ ติดตาม ควบคุมการปฏิบัติงานเครื่องจักรกลและยานพาหนะงานเกี่ยวกับแผนงานควบคุม เก็บรักษา การเบิกจ่ายวัสดุ อุปกรณ์ อะไหล่ น้ำมันเชื้อเพลิงและงานอื่นๆที่เกี่ยวข้องและที่ได้รับมอบหมาย</p> <p>การแบ่งส่วนราชการภายในของกองช่างเทศบาลตำบลนาตุน แบ่งเป็น ๔ งาน ได้แก่</p> <p>๑. งานก่อสร้าง</p> <p>๒. งานออกแบบและควบคุมอาคาร</p> <p>๓. งานประสานสาธารณูปโภค</p> <p>๔. งานผังเมือง</p>

<p>กองการศึกษา ศาสนาและวัฒนธรรม</p>	<p>มีหน้าที่ความรับผิดชอบเกี่ยวกับการปฏิบัติงานทางการศึกษาเกี่ยวกับการวิเคราะห์วิจัยและพัฒนาหลักสูตรการแนะแนวการวัดผลการ</p>
-------------------------------------	--

	<p>ประเมินผลการพัฒนาตำราเรียน การวางแผนการศึกษาของมาตรฐาน สถานศึกษาการจัดบริการส่งเสริมการศึกษาการใช้เทคโนโลยีทางการศึกษาการเสนอแนะเกี่ยวกับการศึกษาส่งเสริมการวิจัย การวางแผนโครงการสำรวจเก็บรวบรวมข้อมูลสถิติการศึกษาเพื่อนำไปประกอบการพิจารณากำหนดนโยบายแผนงานและปฏิบัติหน้าที่อื่นที่เกี่ยวข้อง</p> <p>การแบ่งส่วนราชการภายในของกองการศึกษา ศาสนาและวัฒนธรรม เทศบาลตำบลนาตุน ออกเป็น ๒ งาน ได้แก่</p> <p>๑. งานบริหารงานศึกษา มีศูนย์พัฒนาเด็กเล็กและโรงเรียนอนุบาล เทศบาลตำบลนาตุน</p> <p>๒. งานส่งเสริมการศึกษา ศาสนา และวัฒนธรรม</p>
<p>กองสาธารณสุขและสิ่งแวดล้อม</p>	<p>มีหน้าที่ความรับผิดชอบเกี่ยวกับการดูแลประชาชนในเขตเทศบาลตำบลนาตุน เรื่องสุขภาพอนามัย ส่งเสริมสุขภาพประชาชน ควบคุมโรคติดต่อ งานสุขาภิบาล ควบคุมและจัดการคุณภาพสิ่งแวดล้อม งานรักษาความสะอาด ควบคุมการประกอบการค้าที่เป็นอันตรายต่อสุขภาพ เผยแพร่วิชาการด้านสาธารณสุขฝึกอบรมและศึกษาดูงานพัฒนาบุคลากรด้านสาธารณสุข ควบคุมตรวจสอบให้คำปรึกษาแนะนำตลอดจนสนับสนุนนโยบายด้านสาธารณสุข อบรมให้ความรู้เรื่องสุขภาพอนามัยต่างๆ และปฏิบัติหน้าที่อื่นที่เกี่ยวข้อง</p> <p>การแบ่งส่วนราชการภายในกองสาธารณสุขและสิ่งแวดล้อม เทศบาลตำบลนาตุน ออกเป็น ๒ งาน ได้แก่</p> <p>๑. งานบริหารงานสาธารณสุข</p> <p>๒. งานสาธารณสุขและสิ่งแวดล้อม</p>
<p>กองสวัสดิการสังคม</p>	<p>มีหน้าที่ความรับผิดชอบเกี่ยวกับงานสวัสดิการสังคมและสังคมสงเคราะห์ ส่งเสริมสวัสดิการเบี้ยยังชีพเด็ก เยาวชน ผู้พิการ ผู้สูงอายุ ผู้ป่วยเอดส์ เด็กที่ได้รับผลกระทบจากโรคเอดส์ เด็กที่ยากจน ขาดผู้อุปการะเลี้ยงดู งานส่งเสริมสนับสนุนกิจกรรมและพัฒนาอาชีพกลุ่มสตรี เด็ก เยาวชน ผู้สูงอายุ ผู้พิการ งานให้คำปรึกษา แนะนำ ด้านสวัสดิการแรงงาน การประกันสังคม งานส่งเสริมและสนับสนุนการจัดทำอาชีพการเกษตร งานส่งเสริมและสนับสนุนงานศูนย์สงเคราะห์ราษฎรประจำหมู่บ้าน งานสนับสนุนการจัดหาที่อยู่อาศัยแก่ผู้ยากไร้ งานส่งเสริมและสนับสนุนกิจกรรมชมรมผู้สูงอายุ กิจกรรมกลุ่มผู้ป่วยเอดส์ งานส่งเสริมและให้คำปรึกษา การฌาปนกิจสงเคราะห์ งานส่งเสริมและให้คำปรึกษากองทุนหมู่บ้าน/ชุมชนและการออมทรัพย์ งานส่งเสริมและสนับสนุนศูนย์พัฒนาครอบครัวตำบลและหมู่บ้าน</p>

	<p>งานส่งเสริมและสนับสนุนวิสาหกิจชุมชน/การเคหะ สรุปรูปเหตุการณ์การ</p>
--	--

	<p>ปฏิบัติงานต่างๆ พิจารณาวินิจฉัยผลการปฏิบัติงาน ซึ่งจะต้องวางแผนงานด้านต่างๆ ให้การปฏิบัติงานของกองสวัสดิการสังคมเป็นไปอย่างมีประสิทธิภาพ ตลอดจนควบคุมการตรวจสอบและประเมินผลการทำรายงานและการประเมินผลการใช้จ่ายเงินงบประมาณ การจัดฝึกอบรม และให้คำปรึกษาแนะนำ ตอบปัญหาชี้แจงเกี่ยวกับงานในหน้าที่ เข้าร่วมประชุมในคณะกรรมการต่าง ๆ ตามที่ได้รับแต่งตั้งเข้าร่วมประชุมในการกำหนดนโยบายและแผนงานของหน่วยงาน</p> <p>การแบ่งส่วนราชการภายในกองสวัสดิการสังคม เทศบาลตำบลนาคู่น ออกเป็น ๒ งาน ได้แก่</p> <ol style="list-style-type: none"> <li>๑. งานสังคมสงเคราะห์</li> <li>๒. งานสวัสดิการและพัฒนาชุมชน</li> </ol>
--	--

### ๓.๑ แนวทางดำเนินงานและกลไกการบริหารจัดการความเสี่ยง

๑.๑ แนวทางดำเนินงาน ในการบริหารจัดการความเสี่ยงเทศบาลตำบลนาตูน แบ่งเป็น ๒ ระยะ ดังนี้

#### ระยะที่ ๑ การเริ่มต้นและพัฒนา

- ๑) กำหนดนโยบายหรือแนวทางในการบริหารความเสี่ยงของเทศบาลตำบลนาตูน
- ๒) ระบุปัจจัยเสี่ยง และประเมินโอกาส ผลกระทบจากปัจจัยเสี่ยง
- ๓) วิเคราะห์และจัดลำดับความสำคัญของปัจจัยเสี่ยงจากการดำเนินงาน
- ๔) จัดทำแผนบริหารจัดการความเสี่ยงของปัจจัยเสี่ยงที่อยู่ในระดับสูง และสูงมาก รวมทั้งปัจจัยเสี่ยงที่อยู่ในระดับปานกลางที่มีนัยสำคัญ
- ๕) สื่อสารทำความเข้าใจเกี่ยวกับแผนบริหารจัดการความเสี่ยงให้ผู้ปฏิบัติงานของเทศบาลตำบลนาตูนรับทราบและนำไปปฏิบัติได้
- ๖) รายงานความก้าวหน้าของการดำเนินงานตามแผนบริหารจัดการความเสี่ยง
- ๗) รายงานสรุปการประเมินผลความสำเร็จของการดำเนินการตามแผนการบริหารจัดการความเสี่ยง

#### ระยะที่ ๒ การพัฒนาสู่ความยั่งยืน

- ๑) ทบทวนแผนบริหารจัดการความเสี่ยงในปีที่ผ่านมา
- ๒) พัฒนากระบวนการบริหารจัดการความเสี่ยงสำหรับความเสี่ยงแต่ละประเภท
- ๓) ผลักดันให้มีการบริหารจัดการความเสี่ยงทั่วทั้งองค์กร
- ๔) พัฒนาขีดความสามารถบุคลากรในการดำเนินงานตามกระบวนการบริหารจัดการความเสี่ยง

#### ๑.๒ กลไกการบริหารจัดการความเสี่ยง ประกอบด้วย

๑) **ผู้บริหารท้องถิ่น** มีหน้าที่ แต่งตั้งคณะทำงานบริหารจัดการความเสี่ยง ส่งเสริมให้มีการบริหารจัดการความเสี่ยงอย่างมีประสิทธิภาพและเหมาะสม รวมทั้งพิจารณาให้ความเห็นชอบหรืออนุมัติ แผนการบริหารจัดการความเสี่ยงเพื่อนำไปปฏิบัติต่อไป

๒) **คณะทำงานบริหารจัดการความเสี่ยง** มีหน้าที่ดำเนินการให้มีระบบการบริหารจัดการความเสี่ยง จัดทำแผนการบริหารจัดการความเสี่ยง รายงานและประเมินผลการดำเนินงานตามแผนการบริหารจัดการความเสี่ยง เพื่อปรับปรุงการดำเนินงานต่อไปในอนาคต

๓) **ผู้ปฏิบัติงาน** หรือเจ้าหน้าที่ กอง/ฝ่าย ของเทศบาลตำบลนาตูนมีหน้าที่สนับสนุนข้อมูลที่เกี่ยวข้องให้กับคณะทำงานบริหารจัดการความเสี่ยง และให้ความร่วมมือในการปฏิบัติงานตามแผนบริหารจัดการความเสี่ยง

### กลไกการบริหารความเสี่ยง

ผู้บริหารท้องถิ่น

แต่งตั้งคณะทำงานบริหารจัดการความเสี่ยง

พิจารณาให้ความเห็นชอบ/อนุมัติ

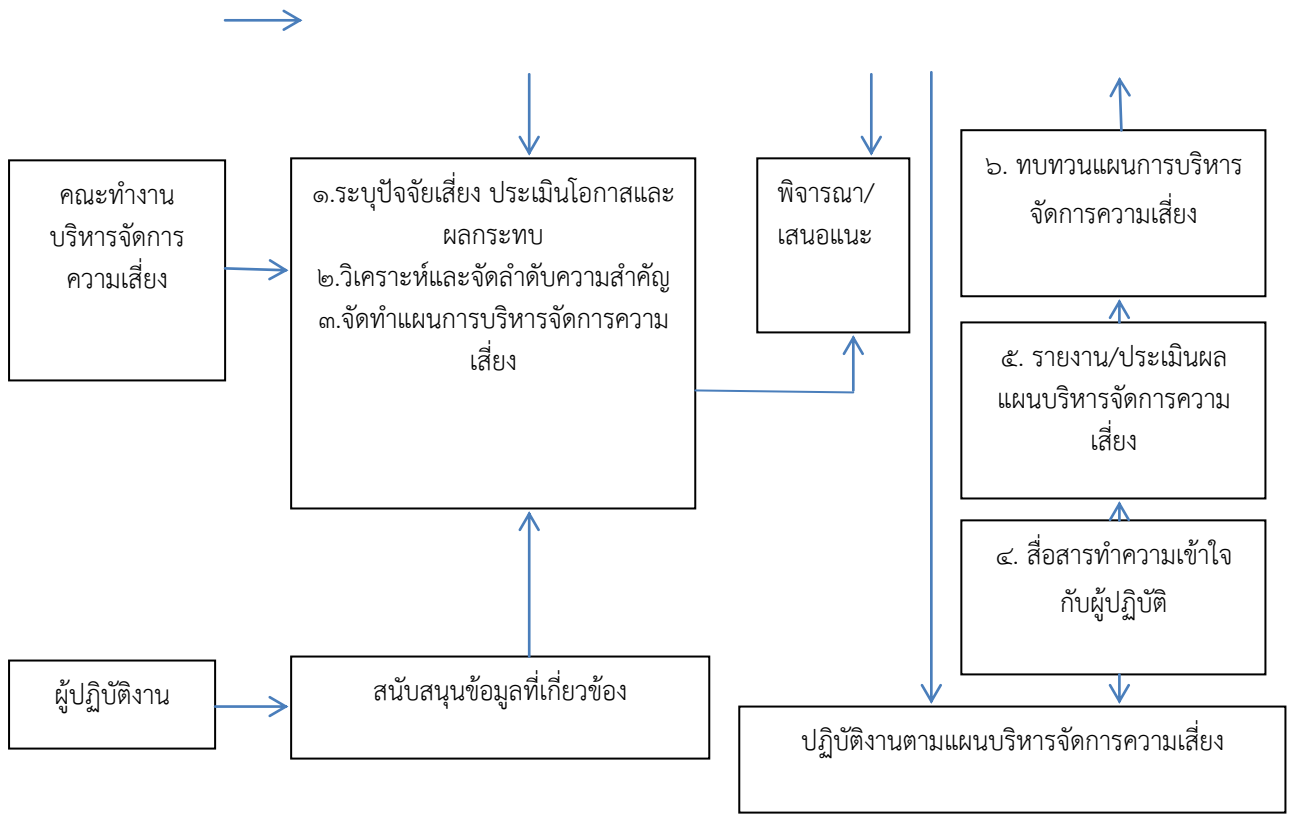

๓.๒ โครงสร้างการบริหารจัดการความเสี่ยง

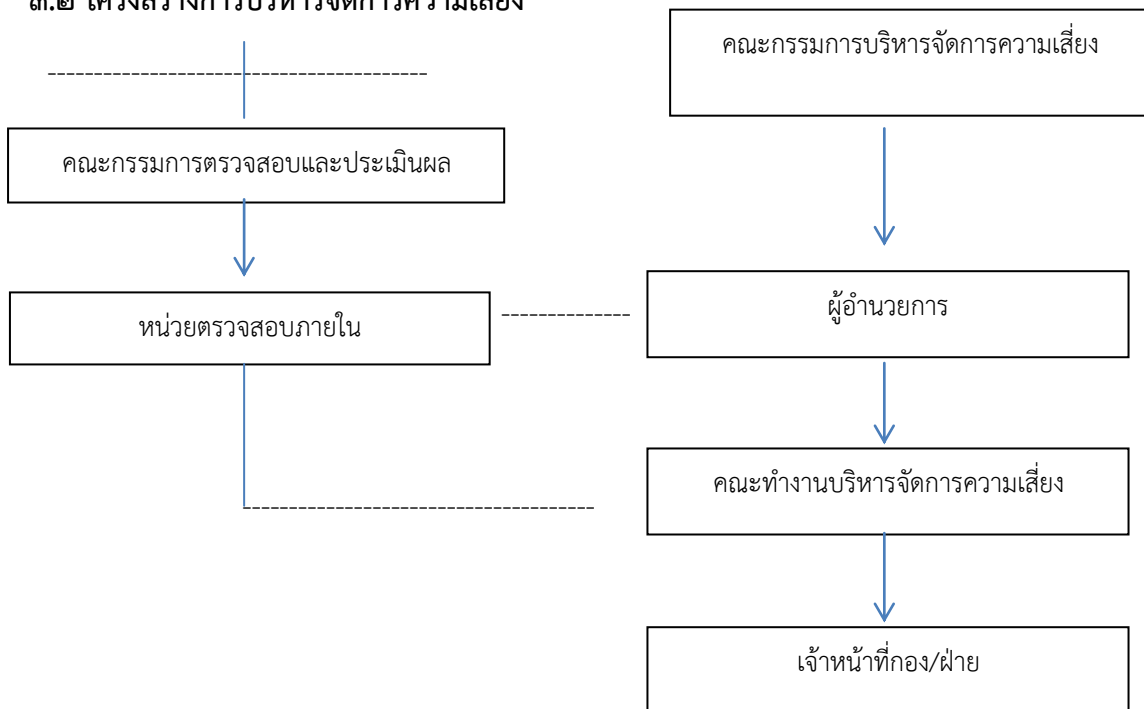

โครงสร้างการบริหารจัดการความเสี่ยง ประกอบไปด้วยการกำกับดูแล การตัดสินใจ การจัดทำแผนการดำเนินการ การติดตามประเมินผล และการสอบทาน ซึ่งในแต่ละองค์ประกอบมีอำนาจหน้าที่ดังนี้

#### **๓.๒.๑ คณะกรรมการบริหารจัดการความเสี่ยง**

- ๑) ส่งเสริมให้มีการดำเนินงานบริหารจัดการความเสี่ยงเทศบาลตำบลนาบุญ
- ๒) ให้ความเห็นชอบและข้อเสนอแนะต่อระบบและแผนการบริหารจัดการความเสี่ยง
- ๓) รับทราบผลการบริหารจัดการความเสี่ยงและเสนอแนะแนวทางการพัฒนา

#### **๓.๒.๒ คณะกรรมการตรวจสอบและประเมิน**

- ๑) ส่งเสริมและสนับสนุนให้การบริหารจัดการความเสี่ยงเป็นส่วนหนึ่งของการดำเนินงานเพื่อเพิ่มมูลค่าให้กับองค์กร
- ๒) รับทราบผลการบริหารจัดการความเสี่ยงและให้ข้อเสนอแนะเพื่อพัฒนาระบบการบริหารความเสี่ยงของเทศบาลตำบลนาบุญ
- ๓) กำกับดูแลการพัฒนาและการปฏิบัติตามกรอบการบริหารจัดการความเสี่ยง

#### **๓.๒.๓ ผู้บริหารท้องถิ่น**

- ๑) แต่งตั้งคณะทำงานบริหารจัดการความเสี่ยง
- ๒) ส่งเสริมและติดตามให้มีการบริหารจัดการความเสี่ยงอย่างมีประสิทธิภาพและเหมาะสม
- ๓) พิจารณาให้ความเห็นชอบและอนุมัติแผนการบริหารจัดการความเสี่ยง
- ๔) พิจารณาผลการบริหารจัดการความเสี่ยงและเสนอแนะแนวทางการพัฒนา

#### **๓.๒.๔ หน่วยตรวจสอบภายใน**

- ๑) สอบทานการบริหารจัดการความเสี่ยง
- ๒) นำเสนอผลการบริหารจัดการความเสี่ยงให้คณะกรรมการตรวจสอบและประเมินรับทราบและให้ข้อเสนอแนะ

#### **๓.๒.๕ คณะทำงานบริหารจัดการความเสี่ยง**

- ๑) จัดให้มีระบบและกระบวนการบริหารจัดการความเสี่ยงที่เป็นระบบบริหารจัดการเดียวกันทั้งองค์กร
- ๒) ดำเนินการตามกระบวนการบริหารจัดการความเสี่ยงและการปฏิบัติตามมาตรการลดและควบคุมความเสี่ยง
- ๓) รายงานและติดตามผลการดำเนินงานตามแผนการบริหารจัดการความเสี่ยงที่สำคัญเสนอต่อผู้บริหารท้องถิ่นเพื่อพิจารณา

#### **๓.๒.๖ เจ้าหน้าที่กอง/ฝ่าย**

- ๑) สนับสนุนข้อมูลที่เกี่ยวข้องให้กับคณะทำงานบริหารจัดการความเสี่ยง
- ๒) ให้ความร่วมมือในการปฏิบัติงานตามแผนบริหารจัดการความเสี่ยง

#### **๓.๓ คณะทำงานบริหารจัดการความเสี่ยง**

เทศบาลตำบลนาบุญได้มีการแต่งตั้งคณะกรรมการบริหารจัดการความเสี่ยงตามคำสั่งเทศบาลตำบลนาบุญ ที่ ๑๗๖/๒๕๖๒ ลงวันที่ ๑๗ เมษายน พ.ศ.๒๕๖๒ โดยมีองค์ประกอบและอำนาจหน้าที่ ดังต่อไปนี้  
องค์ประกอบ

๑. ปลัดเทศบาลตำบลนาบุญ	ประธานกรรมการ
๒. รองปลัดเทศบาลตำบลนาบุญ	กรรมการ
๓. ผู้อำนวยการกองคลัง	กรรมการ
๔. ผู้อำนวยการกองช่าง กรรมการ	
๕. ผู้อำนวยการกองการศึกษา	กรรมการ
๖. ผู้อำนวยการกองสาธารณสุข	กรรมการ
๗. ผู้อำนวยการกองสวัสดิการสังคม	กรรมการ
๘. หัวหน้าสำนักปลัดเทศบาล	เลขานุการ

หน้าที่และความรับผิดชอบของคณะกรรมการบริหารจัดการความเสี่ยง

๑. กำหนดเกณฑ์วัดความเสี่ยงและเพดานความเสี่ยงที่เทศบาลตำบลนาบุญจะยอมรับได้
๒. กำหนดมาตรการที่จะใช้ในการจัดการความเสี่ยงให้เหมาะสมต่อสถานการณ์
๓. ทบทวนความเพียงพอของนโยบายและระบบการบริหารความเสี่ยงโดยรวมถึงความมีประสิทธิภาพของระบบและการปฏิบัติตามนโยบายที่กำหนด
๔. มีหน้าที่ในการพิจารณาและอนุมัตินโยบายและกรอบการบริหารความเสี่ยง
๕. ติดตามการพัฒนากรอบการบริหารความเสี่ยง
๖. ติดตามกระบวนการบ่งชี้และการประเมินความเสี่ยง
๗. ประเมินและอนุมัติแผนการจัดการความเสี่ยง
๘. รายงานต่อคณะกรรมการเทศบาลตำบลนาบุญ และการจัดการความเสี่ยง
๙. รายงานต่อคณะกรรมการเทศบาลตำบลนาบุญ อย่างสม่ำเสมอเกี่ยวกับการบริหาร การดำเนินงาน และสถานะความเสี่ยงของเทศบาลตำบลนาบุญ และการเปลี่ยนแปลงต่างๆ รวมถึงสิ่งที่ต้องดำเนินการปรับปรุงแก้ไขเพื่อให้สอดคล้องกับนโยบายและกลยุทธ์ที่กำหนด

## กระบวนการบริหารจัดการความเสี่ยง

กระบวนการบริหารจัดการความเสี่ยง เป็นกระบวนการที่ใช้ในการระบุ วิเคราะห์ ประเมิน และ จัดลำดับความเสี่ยงที่มีผลกระทบต่อการบรรลุวัตถุประสงค์ในการดำเนินงานขององค์กรรวมทั้งการจัดทำ แผนการบริหารจัดการความเสี่ยง โดยกำหนดแนวทางการควบคุมเพื่อป้องกันหรือลดความเสี่ยงให้อยู่ในระดับ ที่ป้องกันได้ ซึ่งเทศบาลตำบลนาคูน มีขั้นตอนหรือกระบวนการบริหารจัดการความเสี่ยง ๖ ขั้นตอนหลัก ดังนี้

**๑. ระบุความเสี่ยง** เป็นการระบุเหตุการณ์ใดๆ ทั้งที่มีผลดีและผลเสียต่อการบรรลุวัตถุประสงค์ โดยต้องระบุได้ด้วยว่าเหตุการณ์นั้นจะเกิดขึ้นที่ไหน เมื่อใด และเกิดขึ้นได้อย่างไร

**๒. ประเมินความเสี่ยง** เป็นการวิเคราะห์ความเสี่ยงและจัดลำดับความเสี่ยง โดยพิจารณาจาก การประเมินโอกาสที่จะเกิดความเสี่ยง และความรุนแรงของผลกระทบจากเหตุการณ์ความเสี่ยงโดยอาศัย เกณฑ์มาตรฐานที่ได้กำหนดไว้ ทำให้การตัดสินใจจัดการกับความเสี่ยงเป็นไปอย่างเหมาะสม

**๓. จัดการความเสี่ยง** เป็นการกำหนดมาตรการหรือแผนปฏิบัติการในการจัดการและควบคุม ความเสี่ยงที่สูงและสูงมากนั้นให้ลดลงให้อยู่ในระดับที่ยอมรับได้สามารถปฏิบัติได้จริงและควรต้องพิจารณาถึง ความคุ้มค่าในด้านค่าใช้จ่ายและต้นทุนที่ต้องใช้ลงทุนในการกำหนดมาตรการหรือแผนปฏิบัติการนั้นกับ ประโยชน์ที่จะได้รับด้วย

**๔. รายงานและติดตามผล** เป็นการรายงานและติดตามผลการดำเนินงานตามแผนการบริหาร จัดการความเสี่ยงที่ได้ดำเนินการทั้งหมดตามลำดับให้ฝ่ายบริหารรับทราบและให้ความเห็นชอบดำเนินการตาม แผนบริหารจัดการความเสี่ยง

**๕. ประเมินผลการบริหารจัดการความเสี่ยง** เป็นการประเมินผลการบริหารจัดการความเสี่ยง ประจำปีเพื่อให้เห็นใจว่าองค์กรมีการบริหารจัดการความเสี่ยงเป็นไปอย่างเหมาะสม เพียงพอ ถูกต้อง และมี ประสิทธิภาพมาตรการ หรือกลไกการควบคุมความเสี่ยง ( Control Activity) ที่ดำเนินการสามารถลดและ ควบคุมความเสี่ยงที่เกิดขึ้นได้จริงและอยู่ในระดับที่ยอมรับได้ หรือต้องจัดทำมาตรการหรือตัวควบคุมอื่น เพิ่มเติมเพื่อให้ความเสี่ยงที่ยังเหลืออยู่หลังมีการจัดการอยู่ในระดับที่ยอมรับได้และให้องค์กรมีการบริหาร จัดการความเสี่ยงอย่างต่อเนื่อง

**๖. ทบทวนการบริหารจัดการความเสี่ยง** เป็นการทบทวนประสิทธิภาพของแนวทางการบริหาร จัดการความเสี่ยงในทุกขั้นตอนเพื่อพัฒนาระบบให้ดีขึ้น

กระบวนการบริหารจัดการความเสี่ยงของเทศบาลตำบลนาคูน

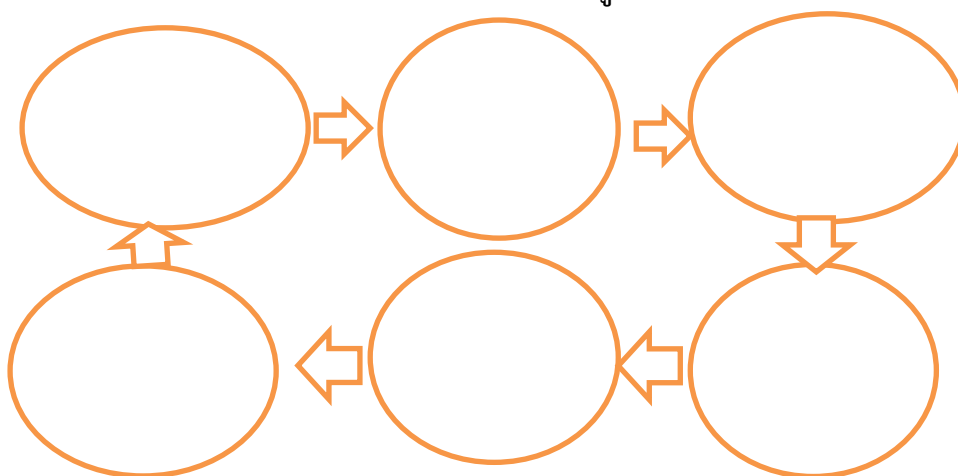

### ๔.๑ การระบุความเสี่ยง

เป็นกระบวนการที่ผู้บริหารและผู้ปฏิบัติงานร่วมกันระบุความเสี่ยงและปัจจัยเสี่ยงโดยต้องคำนึงถึงความเสี่ยงที่มีสาเหตุมาจากปัจจัยทั้งภายนอกและภายใน ปัจจัยเหล่านี้มีผลกระทบต่อวัตถุประสงค์และเป้าหมายขององค์กร หรือผลการปฏิบัติงานทั้งในระดับองค์กรและระดับกิจกรรมโดยการระบุปัจจัยเสี่ยงจะต้องพิจารณาว่ามีเหตุการณ์ใดหรือกิจกรรมใดของกระบวนการปฏิบัติงานที่อาจเกิดความผิดพลาดความเสียหาย และไม่บรรลุวัตถุประสงค์ที่กำหนด รวมทั้งมีทรัพย์สินใดที่จำเป็นต้องได้รับการดูแล ป้องกัน รักษา ดังนั้นจึงจำเป็นต้องเข้าใจความหมายของคำว่า “ความเสี่ยง” (Risk) ปัจจัยเสี่ยง (Risk Factor) และประเภทความเสี่ยง ก่อนที่จะสามารถระบุความเสี่ยงได้อย่างเหมาะสม

**๔.๑.๑ ความเสี่ยง ( Risk)** หมายถึง เหตุการณ์หรือการกระทำใดๆ ที่อาจเกิดขึ้นภายใต้สถานการณ์ที่ไม่แน่นอนและจะส่งผลกระทบต่อหรือความเสียหาย (ทั้งที่เป็นตัวเงินและไม่เป็นตัวเงิน) หรือก่อให้เกิดความล้มเหลวหรือลดโอกาสที่จะบรรลุเป้าหมายตามภารกิจหลักขององค์กรและเป้าหมายตามแผนปฏิบัติงาน

**๔.๑.๒ ปัจจัยเสี่ยง (Risk Factor)** หมายถึง ต้นเหตุหรือสาเหตุที่มาของความเสี่ยงที่จะทำให้ไม่บรรลุวัตถุประสงค์ที่กำหนดไว้โดยต้องระบุได้ด้วยว่าเหตุการณ์นั้นจะเกิดขึ้นที่ไหน เมื่อไร และเกิดขึ้นได้อย่างไร และทำไม ทั้งนี้สาเหตุของความเสี่ยงที่ระบุควรเป็นความเสี่ยงที่แท้จริง เพื่อจะได้วิเคราะห์และกำหนดมาตรการลดความเสี่ยงในภายหลังได้อย่างถูกต้อง โดยปัจจัยเสี่ยงแบ่งได้เป็น ๒ ด้าน ดังนี้

- ๑) ปัจจัยเสี่ยงภายใน เป็นความเสี่ยงที่สามารถควบคุมการเกิดได้โดยองค์กร เช่น นโยบายของผู้บริหาร ความซื่อสัตย์ จริยธรรม คุณภาพของบุคลากร และการเปลี่ยนแปลงระบบงานความเชื่อถือได้ของระบบสารสนเทศ การเปลี่ยนแปลงผู้บริหารและเจ้าหน้าที่ การควบคุมไม่ทั่วถึง และการไม่ปฏิบัติตามกฎหมายระเบียบหรือข้อบังคับของหน่วยงาน วัฒนธรรมองค์กร ระบบสารสนเทศ เครื่องมือ/อุปกรณ์ เป็นต้น
- ๒) ปัจจัยเสี่ยงภายนอก เป็นความเสี่ยงที่ไม่สามารถควบคุมการเกิดได้โดยองค์กร เช่น ภัยธรรมชาติ คู่แข่ง กฎหมาย ระเบียบ ข้อบังคับของทางราชการ การเปลี่ยนแปลงทางเทคโนโลยีหรือสภาพการแข่งขัน สภาวะแวดล้อมทั้งทางเศรษฐกิจและการเมือง เป็นต้น

**๔.๑.๓ ประเภทของความเสี่ยง** แบ่งออกเป็น ๔ ด้าน ดังนี้

**๑) ความเสี่ยงด้านกลยุทธ์ ( Strategic Risk)** คือ ความเสี่ยงที่เกิดจากกิจกรรมทางการดำเนินงานขององค์กร การกำหนดกลยุทธ์ หรือแผนงาน และนโยบายในการบริหารงาน ที่อาจก่อให้เกิดการเปลี่ยนแปลงหรือการไม่บรรลุตามเป้าหมายในแต่ละประเด็นยุทธศาสตร์ขององค์กร

**๒) ความเสี่ยงด้านการเงิน ( Financial Risk)** คือ ความเสี่ยงที่เกิดจากความไม่พร้อมในเรื่องงบประมาณการเงินที่ใช้ในการดำเนินโครงการนั้นๆ เกี่ยวข้องกับการบริหารและควบคุมทางการเงินและงบประมาณขององค์กรให้เป็นไปอย่างมีประสิทธิภาพ เช่น ข้อบังคับเกี่ยวกับรายงานทางการเงินของหน่วยงานที่เกี่ยวข้อง ได้แก่ กรมบัญชีกลาง สำนักงานการตรวจเงินแผ่นดิน สำนักงานงบประมาณ รวมทั้งการจัดสรรงบประมาณไม่เหมาะสม เป็นต้น

**๓) ความเสี่ยงด้านการดำเนินงาน (Operational Risk)** คือ ความเสี่ยงที่เกิดจากการปฏิบัติงานต่างๆ ขั้นตอนโดยครอบคลุมถึงปัจจัยที่เกี่ยวข้องกับกระบวนการ อุปกรณ์ เทคโนโลยีสารสนเทศ และบุคลากรในการปฏิบัติงาน เช่น การปฏิบัติงานที่ไม่เป็นไปตามแผนการปฏิบัติงาน ไม่มีแผนผังขั้นตอนการปฏิบัติงานที่ชัดเจน ไม่มีการมอบหมายอำนาจหน้าที่ความรับผิดชอบ บุคลากรขาดแรงจูงใจในการปฏิบัติงาน เป็นต้น

**๔) ความเสี่ยงด้านกฎ ระเบียบ หรือกฎหมายที่เกี่ยวข้อง( Compliance Risk) หรือ(Event Risk)** คือ ความเสี่ยงที่เกิดจากการไม่สามารถปฏิบัติตามกฎระเบียบหรือกฎหมายที่เกี่ยวข้องได้หรือกฎหมายที่มี

อยู่ไม่เหมาะสม หรือเป็นอุปสรรคต่อการปฏิบัติงาน เป็นความเสี่ยงที่เกี่ยวข้องกับประเด็นข้อกฎหมาย ระเบียบ การปกป้องคุ้มครองผู้รับบริการหรือผู้มีส่วนได้เสีย

การระบุความเสี่ยงควรเริ่มด้วยการแจกแจงกระบวนการปฏิบัติงานที่จะทำให้บรรลุวัตถุประสงค์ที่กำหนดไว้แล้วจึงระบุปัจจัยเสี่ยงที่มีผลกระทบต่อกระบวนการปฏิบัติงานนั้นๆ ทำให้เกิดความผิดพลาด ความเสียหาย และเสียโอกาส ปัจจัยเสี่ยงนั้นควรจะเป็นต้นเหตุที่แท้จริงเพื่อที่จะสามารถนำไปใช้ประโยชน์ในการหามาตรการลดความเสี่ยงในภายหลังได้ ทั้งนี้การระบุความเสี่ยงสามารถดำเนินการได้หลายวิธี เช่น จากการวิเคราะห์กระบวนการทำงาน การวิเคราะห์ทบทวนผลการปฏิบัติงานที่ผ่านมา การประชุมเชิงปฏิบัติการ การระดมสมอง การเปรียบเทียบกับองค์กรอื่น การสัมภาษณ์ แบบสอบถาม เป็นต้น

#### ๔.๒ การประเมินความเสี่ยง

การประเมินความเสี่ยงเป็นกระบวนการที่ประกอบด้วย การวิเคราะห์ การประเมิน และการจัดระดับความเสี่ยง ที่มีผลกระทบต่อการบรรลุวัตถุประสงค์ของกระบวนการทำงานของหน่วยงาน

##### ๔.๒.๑ การกำหนดเกณฑ์การประเมินมาตรฐาน

เป็นการกำหนดเกณฑ์ที่จะใช้ในการประเมินความเสี่ยง ได้แก่ โอกาสที่จะเกิดความเสี่ยง (Likelihood) ระดับความรุนแรงของผลกระทบ (Impact) และระดับของความเสี่ยง (Degree of Risk) โดยคณะกรรมการบริหารจัดการความเสี่ยง ได้กำหนดหลักเกณฑ์ในการให้คะแนน ระดับโอกาสที่จะเกิดความเสี่ยง และระดับความรุนแรงของผลกระทบไว้ ๕ ระดับ คือ น้อยมาก น้อย ปานกลาง สูง และสูงมาก ดังนี้

##### หลักเกณฑ์ในการให้คะแนนโอกาสที่จะเกิดความเสี่ยงและความรุนแรงของผลกระทบ

๑. โอกาสที่จะเกิด (Likelihood : L) หมายถึง ความถี่หรือโอกาสที่จะเกิดเหตุการณ์ความเสี่ยง ซึ่งจำแนกเป็น ๕ ระดับ คือ

ระดับ	โอกาสที่จะเกิด	คำอธิบาย
๕	สูงมาก	๑ เดือนต่อครั้ง/เกิดขึ้นเป็นประจำ
๔	สูง	๑ - ๖ เดือนต่อครั้ง/เกิดขึ้นบ่อยข้างบ่อย
๓	ปานกลาง	๑ ปีต่อครั้ง/เกิดขึ้นเป็นบางครั้ง
๒	น้อย	๒ - ๓ ปีต่อครั้ง/เกิดขึ้นนานๆ ครั้ง
๑	น้อยมาก	๕ ปีต่อครั้ง/เกิดขึ้นได้ในกรณียกเว้น

๒. ผลกระทบ (Impact : I) หมายถึง ขนาดความรุนแรงของความเสียหายที่จะเกิดขึ้นหากเกิดเหตุการณ์ความเสี่ยง จำแนกเป็น ๕ ระดับ คือ

ระดับ	โอกาสที่จะเกิด	คำอธิบาย
๕	รุนแรงที่สุด	เกิดความเสียหายร้อยละ ๒๕ ของงบประมาณการดำเนินงานในแผนงานโครงการ/กิจกรรม กระทบต่อชื่อเสียง ทรัพย์สินอย่างมหันต์/การบาดเจ็บถึงแก่ชีวิต
๔	รุนแรง	เกิดความเสียหายร้อยละ ๒๐ ของงบประมาณการดำเนินงานในแผนงานโครงการ/กิจกรรม กระทบต่อชื่อเสียง ทรัพย์สินมาก/การบาดเจ็บสาหัสถึงขั้น พุฒสภาพไม่สามารถทำงานได้
๓	ปานกลาง	เกิดความเสียหายร้อยละ ๑๕ ของงบประมาณการดำเนินงานในแผนงานโครงการ/กิจกรรม กระทบต่อชื่อเสียง ทรัพย์สินปานกลาง/การบาดเจ็บสาหัสถึงขั้นหยุดงาน
๒	น้อย	เกิดความเสียหายร้อยละ ๑๐ ของงบประมาณการดำเนินงานในแผนงานโครงการ/กิจกรรม กระทบต่อชื่อเสียง ทรัพย์สินพอสมควร/ได้รับบาดเจ็บอย่างรุนแรง
๑	น้อยมาก	เกิดความเสียหายร้อยละ ๕ ของงบประมาณการดำเนินงานในแผนงานโครงการ/กิจกรรม กระทบต่อชื่อเสียง ทรัพย์สินเล็กน้อย/ได้รับบาดเจ็บแต่ไม่รุนแรง

๓. ระดับของความเสี่ยง (Degree of Risk : D) หมายถึง สถานะของความเสี่ยงที่ได้จากการประเมินโอกาสและผลกระทบของแต่ละปัจจัยเสี่ยง มีค่าเป็นเชิงปริมาณ ซึ่งคำนวณได้จากสูตร ดังนี้  
 ระดับความเสี่ยง = ระดับโอกาส x ระดับผลกระทบของความเสี่ยง หรือ  $D=L \times I$

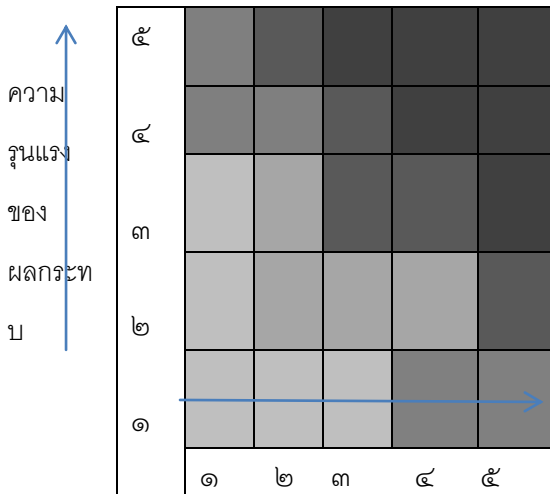

โอกาสที่จะเกิดความเสี่ยง



๔.๒.๒ การประเมินโอกาสและผลกระทบของความเสี่ยง

เป็นการนำความเสี่ยงและปัจจัยเสี่ยงแต่ละปัจจัยที่ระบุไว้มาประเมินโอกาส (Likelihood) ที่จะเกิดเหตุการณ์ความเสี่ยงต่างๆ และประเมินระดับความรุนแรงของผลกระทบหรือมูลค่าความเสียหาย (Impact) จากความเสี่ยงเพื่อให้เห็นถึงระดับความเสี่ยงที่แตกต่างกัน ทำให้สามารถกำหนดการควบคุมความเสี่ยงได้อย่างเหมาะสม ซึ่งจะช่วยให้สามารถวางแผนและจัดสรรทรัพยากรได้อย่างถูกต้องภายใต้งบประมาณ กำลังคน หรือเวลาที่มีจำกัด โดยอาศัยเกณฑ์มาตรฐานที่กำหนดไว้ข้างต้น ซึ่งมีขั้นตอนดำเนินการ ดังนี้

๑) พิจารณาโอกาส ความถี่ ในการเกิดเหตุการณ์ต่างๆ (Likelihood) ว่ามีโอกาส ความถี่ที่จะเกิดขึ้นมากน้อยเพียงใด ตามเกณฑ์มาตรฐานที่กำหนด

๒) พิจารณาความรุนแรงของผลกระทบของความเสี่ยง (Impact) ที่มีผลต่อหน่วยงานว่ามีระดับความรุนแรง หรือมีความเสียหายเพียงใดตามเกณฑ์มาตรฐานที่กำหนด

#### ๔.๒.๓ การวิเคราะห์ความเสี่ยง

เทศบาลตำบลนาคนูน ได้พิจารณาโอกาสที่จะเกิดเหตุการณ์ (Likelihood) และโอกาสที่จะเกิดผลกระทบ (Impact) ของแต่ละปัจจัยแล้วนำผลที่ได้มาพิจารณา ความสัมพันธ์ระหว่างโอกาสที่จะเกิดความเสี่ยงและผลกระทบว่าจะเกิดความเสี่ยงในระดับใด (ระดับความเสี่ยง = โอกาสที่จะเกิดเหตุการณ์ x ผลกระทบที่จะได้รับความเสียหาย ซึ่งจัดแบ่งเป็น ๔ ระดับความเสี่ยง คือ

๑. ระดับความเสี่ยงต่ำ (low) คะแนนระดับความเสี่ยง ๑ - ๒ คะแนน หมายถึง ระดับความเสี่ยงที่ยอมรับได้โดยไม่ต้องควบคุมความเสี่ยง
๒. ระดับความเสี่ยงปานกลาง (Medium) คะแนนระดับความเสี่ยง ๓ - ๙ คะแนน หมายถึง ระดับความเสี่ยงที่ยอมรับได้ แต่ต้องมีการควบคุมเพื่อป้องกันมิให้ความเสี่ยงเพิ่มมากขึ้นไปอยู่ในระดับที่ไม่สามารถยอมรับ
๓. ระดับความเสี่ยงสูง(High) คะแนนระดับความเสี่ยง ๑๐ - ๑๕ คะแนน หมายถึง ระดับความเสี่ยงที่ไม่สามารถยอมรับได้ โดยต้องจัดการความเสี่ยงเพื่อให้อยู่ในระดับที่ยอมรับได้
๔. ระดับความเสี่ยงสูงมาก (Extreme)คะแนนระดับความเสี่ยง ๑๖ - ๒๕ คะแนน หมายถึง ระดับความเสี่ยงที่ไม่สามารถยอมรับได้ จำเป็นต้องเร่งจัดการความเสี่ยงให้อยู่ในระดับที่ยอมรับได้ทันที

#### ประเภทความเสี่ยง

Strategic Risk : S	=	ด้านกลยุทธ์
Operational Risk : O	=	ด้านการดำเนินงาน
Financial Risk : F	=	ด้านการเงิน
Compliance Risk : C	=	ด้านกฎหมาย

## แผนภูมิความเสี่ยง (Risk Profile)

ความ

รุนแรง

ของ

ผลกระทบ

บ

๕	๕	๑๐	๑๕	๒๐	๒๕
	๔	๘	๑๒	๑๖	๒๐
	๓	๖	๙	๑๒	๑๕
	๒	๔	๖	๘	๑๐
	๑	๒	๓	๔	๕
	๑	๒	๓	๔	๕



๑ ๒ ๓ ๔ ๕

### โอกาสที่จะเกิดความเสี่ยง

**การควบคุม (Control)** หมายถึง นโยบายแนวทาง หรือขั้นตอนปฏิบัติต่างๆ ซึ่งกระทำเพื่อลดความเสี่ยง และทำให้การดำเนินงานบรรลุวัตถุประสงค์ มีดังนี้

**๑. การควบคุมเพื่อการป้องกัน (Preventive Control)** เป็นวิธีการควบคุมที่กำหนดขึ้นเพื่อป้องกันไม่ให้เกิดความเสี่ยงและข้อผิดพลาดตั้งแต่แรก เช่น การอนุมัติ การจัดโครงสร้างองค์กร การแบ่งแยกหน้าที่ การควบคุมการเข้าถึงเอกสาร ข้อมูล ทรัพย์สิน เป็นต้น

**๒. การควบคุมเพื่อให้ตรวจพบ (Detective Control)** เป็นวิธีการควบคุมที่กำหนดขึ้น เพื่อค้นพบข้อผิดพลาดที่เกิดขึ้นแล้ว เช่น การสอบทวน การวิเคราะห์ การยืนยันยอดการตรวจนับ การรายงานข้อบกพร่อง เป็นต้น

**๓. การควบคุมโดยการชี้แนะ (Directive Control)** เป็นวิธีการควบคุมที่ส่งเสริมหรือกระตุ้นให้เกิดความสำเร็จตามวัตถุประสงค์ที่ต้องการ เช่น การให้รางวัลแก่ผู้มีผลงานดี การประกาศเกียรติคุณ เป็นต้น

**๔. การควบคุมเพื่อการแก้ไข (Corrective Control)** เป็นวิธีการควบคุมที่กำหนดขึ้น เพื่อแก้ไขข้อผิดพลาดที่เกิดขึ้นให้ถูกต้อง หรือเพื่อหาวิธีการแก้ไขไม่ให้เกิดข้อผิดพลาดซ้ำอีกในอนาคต

### ๔.๓ การจัดการความเสี่ยง

แนวทางการบริหารจัดการความเสี่ยง มีหลายวิธีและสามารถปรับเปลี่ยนให้เหมาะสมกับสถานการณ์ขึ้นอยู่กับดุลยพินิจของคณะกรรมการจัดทำแผนการบริหารจัดการความเสี่ยงแต่อย่างไรก็ตามแนวทางการบริหารจัดการความเสี่ยงนั้นต้องค้ำค้ำกับการลดระดับผลกระทบของความเสี่ยงทางเลือกหรือยุทธศาสตร์ในการจัดการความเสี่ยง โดยเทศบาลตำบลนาโดน มีวิธีการบริหารจัดการความเสี่ยง ๔ แนวคิดหลัก (๔T's) ซึ่งมีรายละเอียด ดังนี้

๒๓

วิธีการบริหารจัดการความเสี่ยง	ศัพท์ที่นิยมใช้ทั่วไป (กรมบัญชีกลาง)	แนวคิด ๔T
-------------------------------	---	--------------

๑.การยอมรับความเสี่ยง หมายถึง การตกลงกันที่จะยอมรับเนื่องจากไม่คุ้มค่าในการจัดการหรือป้องกันแต่การเลือกบริหารความเสี่ยงด้วยวิธีนี้ต้องมีการติดตามเฝ้าระวังอย่างสม่ำเสมอ	Risk Acceptance (Accept)	Take
๒.การลด/การควบคุมความเสี่ยง หมายถึง การปรับปรุงกระบวนการทำงานหรือออกแบบวิธีการทำงานใหม่เพื่อลดโอกาสที่จะเกิดความเสียหายหรือลดผลกระทบที่อาจจะเกิดขึ้นจากความเสี่ยงให้อยู่ในระดับที่ยอมรับได้ เช่น การจัดอบรมพนักงาน การจัดทำคู่มือการปฏิบัติงาน เป็นต้น	Risk Reduction (Control)	Treat
๓.กระจายความเสี่ยงหรือโอนความเสี่ยง หมายถึง กระจายหรือถ่ายโอนความเสี่ยงให้หน่วยงานอื่นช่วยแบ่งความรับผิดชอบไป เช่น การทำประกันภัยกับบริษัทภายนอก หรือการจ้างบุคคลภายนอก ดำเนินการแทน (Outsource) เป็นต้น	Risk Sharing (Transfer)	Transfer
๔.การหลีกเลี่ยงความเสี่ยง หมายถึง การจัดการกับความเสี่ยงที่อยู่ในระดับสูงมากและไม่อาจยอมรับได้ จึงตัดสินใจยกเลิกโครงการ/กิจกรรมที่จะก่อให้เกิดความเสี่ยงนั้นไป	Risk Avoidance (Avoid)	Terminate

#### ๔.๔ การรายงานและติดตามผล

หลังจากการจัดทำแผนการบริหารจัดการความเสี่ยงและมีการดำเนินการตามแผนแล้วจะต้องมีการรายงานผลและติดตามแผนเป็นระยะเพื่อให้เกิดความมั่นใจว่าได้มีการดำเนินงานเป็นไปอย่างถูกต้องและเหมาะสมโดยมีเป้าหมายในการติดตามผล คือ เป็นการประเมินคุณภาพและความเหมาะสมของวิธีการบริหารจัดการความเสี่ยงรวมทั้งติดตามผลการบริหารจัดการความเสี่ยงที่ได้มีการดำเนินการไปแล้วว่าบรรลุผลตามวัตถุประสงค์ของการบริหารความเสี่ยงหรือไม่ โดยหน่วยงานต้องสอบถามดูว่าวิธีการบริหารจัดการความเสี่ยงได้มีประสิทธิภาพดีก็ให้ดำเนินการต่อไป หรือวิธีการบริหารจัดการความเสี่ยงใดควรปรับเปลี่ยน และนำผลการติดตามไปรายงานให้ฝ่ายบริหารทราบตามแบบรายงานที่ได้กล่าวไว้ข้างต้น ทั้งนี้กระบวนการสอบถามอาจกำหนดข้อมูลที่ต้องติดตามหรืออาจทำ Check Listการติดตามพร้อมทั้งกำหนดความถี่ในการติดตามผลได้ใน ๒ ลักษณะ คือ

๑) การติดตามผลเป็นรายครั้ง เป็นการติดตามตามรอบระยะเวลาที่กำหนด เช่น ทุก ๓ เดือน ๖ เดือน ๙ เดือน หรือทุกสิ้นปี เป็นต้น

๒) การติดตามผลในระหว่างการปฏิบัติงาน เป็นการติดตามที่รวมอยู่ในการดำเนินงานต่างๆ ตามปกติของหน่วยงาน

๒๔

#### ๔.๕ การประเมินผลการบริหารจัดการความเสี่ยง

คณะทำงานบริหารจัดการความเสี่ยง จะต้องทำสรุปรายงานผลและประเมินผลการบริหารจัดการความเสี่ยงประจำปีต่อผู้บริหารท้องถิ่นเพื่อให้มั่นใจว่าเทศบาลตำบลนาตูนมีการบริหารจัดการความเสี่ยงเป็นไป

อย่างเหมาะสม เพียงพอ ถูกต้อง และมีประสิทธิผล มาตรการหรือกลไกการควบคุมความเสี่ยงที่ดำเนินการสามารถลดและควบคุมความเสี่ยงที่เกิดขึ้นได้จริงและอยู่ในระดับที่ยอมรับได้ หรือต้องจัดหามาตรการหรือตัวควบคุมอื่นเพิ่มเติมเพื่อให้ความเสี่ยงที่ยังเหลืออยู่หลังมีการจัดการอยู่ในระดับที่ยอมรับได้และให้องค์กรมีการบริหารจัดการความเสี่ยงอย่างต่อเนื่องจนเป็นวัฒนธรรมในการดำเนินงาน

#### **๔.๖ การทบทวนการจัดการความเสี่ยง**

การทบทวนแผนการบริหารจัดการความเสี่ยงเป็นการทบทวนประสิทธิภาพของแนวการบริหารความเสี่ยงในทุกชั้นตอน เพื่อการปรับปรุงและพัฒนาแผนงานในการบริหารจัดการความเสี่ยงให้ทันสมัยและเหมาะสมกับการปฏิบัติงานจริงเป็นประจำทุกปี

## ๕.๑ ขั้นตอนการจัดทำแผนการบริหารจัดการความเสี่ยง

### ๑. การประเมินโอกาสและผลกระทบและระดับความเสี่ยง

ได้นำแผนพัฒนาท้องถิ่น (พ.ศ.๒๕๖๑ - ๒๕๖๕) แผนการดำเนินงานประจำปีงบประมาณ พ.ศ.

๒๕๖๒ จุดอ่อนและ/หรือ ข้อเสนอแนะจากรายงานผลการประเมินผลแผนพัฒนาท้องถิ่น และการวิเคราะห์ ความเสี่ยงและปัจจัยเสี่ยงจากการประชุมคณะกรรมการบริหารจัดการความเสี่ยงร่วมพิจารณาในที่ประชุมโดย วิเคราะห์จากปัจจัยที่ก่อให้เกิดความเสี่ยง ๔ ด้าน ได้ ดังนี้

๑) ความเสี่ยงด้านกลยุทธ์ (Strategic Risk)

๒) ความเสี่ยงด้านการเงิน (Financial Risk)

๓) ความเสี่ยงด้านการดำเนินงาน (Operational Risk)

๔) ความเสี่ยงด้านกฎ ระเบียบ หรือกฎหมายที่เกี่ยวข้อง (Compliance Risk) หรือ (Event Risk)

ซึ่งที่ประชุมคณะกรรมการบริหารจัดการความเสี่ยง ได้ดำเนินการประเมินโอกาสและผลกระทบของความเสี่ยง จัดลำดับของความเสี่ยงที่ได้จากการวิเคราะห์ เพื่อประกอบการจัดทำแผนการบริหารจัดการความเสี่ยง ประจำปีงบประมาณ พ.ศ.๒๕๖๓ ดังนี้

### ๕.๒ การกำหนดขั้นตอนและวัตถุประสงค์ขั้นตอน

การกำหนดขั้นตอนและวัตถุประสงค์ขั้นตอน		
ยุทธศาสตร์ (๑)	ขั้นตอน (กลยุทธ์) (๒)	วัตถุประสงค์ขั้นตอน (เป้าหมาย) (๓)
ยุทธศาสตร์ที่ ๑ การพัฒนาด้าน โครงสร้างพื้นฐาน	๑. บุกเบิก สร้าง ปรับปรุงบำรุงรักษาทาง คมนาคม สะพาน เขื่อน ระบบระบายน้ำ ๒. สร้างและปรับปรุงแหล่งน้ำอุปโภค-บริโภค ๓. จัดทำผังเมืองรวมจังหวัด ผังเมืองและผังตำบล ๔. พัฒนาและปรับปรุงระบบจราจร ๕. จัดให้มีไฟฟ้าและระบบโทรคมนาคมอย่าง ทั่วถึง	ประเด็นการพัฒนาที่ ๑ การพัฒนา ด้านโครงสร้างพื้นฐาน ๑.๑ บุกเบิก สร้าง ปรับปรุง บำรุงรักษาทางคมนาคม สะพาน เขื่อน ระบบระบายน้ำ ๑.๒ สร้างและปรับปรุงแหล่งน้ำ อุปโภค-บริโภค ๑.๓ จัดทำผังเมืองรวมจังหวัด ผังเมืองและผังตำบล ๑.๔ พัฒนาและปรับปรุงระบบ จราจร ๑.๕ จัดให้มีไฟฟ้าและระบบ โทรคมนาคมอย่างทั่วถึง

การกำหนดขั้นตอนและวัตถุประสงค์ขั้นตอน		
ยุทธศาสตร์ (๑)	ขั้นตอน (กลยุทธ์) (๒)	วัตถุประสงค์ขั้นตอน (เป้าหมาย) (๓)

<p>ยุทธศาสตร์ที่ ๒ การพัฒนาด้าน งานส่งเสริม คุณภาพชีวิต</p>	<p>๖. ส่งเสริมและสนับสนุนการสร้างงานสร้างอาชีพ แบบยั่งยืนให้กับประชาชนในท้องถิ่น</p> <p>๗. ส่งเสริมงานด้านสังคมสงเคราะห์และ สวัสดิการชุมชนแก่ผู้ด้อยโอกาสทางสังคม</p> <p>๘. ส่งเสริมการศึกษาทั้งในนอกระบบและตาม อัธยาศัยโดยสนับสนุนให้ประชาชนมีส่วนร่วม ในการจัดการศึกษา</p> <p>๙. ส่งเสริมศักยภาพศูนย์ปฏิบัติการการต่อสู้ เพื่อเอาชนะยาเสพติด</p> <p>๑๐. ส่งเสริมด้านการออกกำลังกาย การกีฬา และนันทนาการ</p> <p>๑๑. ส่งเสริมการป้องกัน รักษา ควบคุมโรค ตลอดจนการพัฒนาด้านการสาธารณสุข</p> <p>๑๒. ส่งเสริมสนับสนุนการพัฒนาคุณภาพชีวิต ของประชาชนเพื่อรองรับการเข้าสู่ประชาคม อาเซียน</p>	<p><b>ประเด็นการพัฒนาที่ ๒ การพัฒนา ด้านงานส่งเสริมคุณภาพชีวิต</b></p> <p>๒.๑ ส่งเสริมและสนับสนุนการสร้าง งานสร้างอาชีพแบบยั่งยืนให้กับ ประชาชนในท้องถิ่น</p> <p>๒.๒ ส่งเสริมงานด้านสังคม สงเคราะห์และสวัสดิการชุมชนแก่ ผู้ด้อยโอกาสทางสังคม</p> <p>๒.๓ ส่งเสริมการศึกษาทั้งใน นอกระบบและตามอัธยาศัย โดยสนับสนุนให้ประชาชนมีส่วนร่วม ในการจัดการศึกษา</p> <p>๒.๔ ส่งเสริมศักยภาพศูนย์ ปฏิบัติการการต่อสู้เพื่อเอาชนะ ยาเสพติด</p> <p>๒.๕ ส่งเสริมด้านการออกกำลังกาย การกีฬา และนันทนาการ</p> <p>๒.๖ ส่งเสริมการป้องกัน รักษา ควบคุมโรค ตลอดจนการพัฒนา ด้านการสาธารณสุข</p> <p>๒.๗ ส่งเสริมสนับสนุนการพัฒนา คุณภาพชีวิตของประชาชนเพื่อ รองรับการเข้าสู่ประชาคมอาเซียน</p>
---	--	--

การกำหนดขั้นตอนและวัตถุประสงค์ขั้นตอน		
ยุทธศาสตร์ (๑)	ขั้นตอน (กลยุทธ์) (๒)	วัตถุประสงค์ขั้นตอน (เป้าหมาย) (๓)

<p>ยุทธศาสตร์ที่ ๓ การพัฒนาด้านการ จัดระเบียบชุมชน สังคมและความ สงบเรียบร้อย</p>	<p>๑๓. ส่งเสริมให้ความรู้ ความเข้าใจ แก่ประชาชน เกี่ยวกับการเมืองการปกครองระบบ ประชาธิปไตย ๑๔. พัฒนาศักยภาพของท้องถิ่นในการป้องกัน และบรรเทาสาธารณภัยตลอดจนการรักษาความ สงบเรียบร้อยในท้องถิ่น ๑๕. เสริมสร้างความเข้มแข็งของชุมชนให้มีส่วน ร่วมในการรักษาความสงบเรียบร้อยในท้องถิ่น ๑๖. ส่งเสริมให้ผู้นำศาสนาเข้ามามีบทบาท เพื่อเพิ่มศักยภาพในการแก้ปัญหาความมั่นคง</p>	<p><b>ประเด็นการพัฒนาที่ ๓ การพัฒนา ด้านการจัดระเบียบชุมชนสังคม และความสงบเรียบร้อย</b> ๓.๑ ส่งเสริมให้ความรู้ ความเข้าใจ แก่ประชาชนเกี่ยวกับการเมืองการ ปกครองระบบประชาธิปไตย ๓.๒ พัฒนาศักยภาพของท้องถิ่นใน การป้องกันและบรรเทาสาธารณภัย ตลอดจนการรักษาความสงบ เรียบร้อยในท้องถิ่น ๓.๓ เสริมสร้างความเข้มแข็งของ ชุมชนให้มีส่วนร่วมในการรักษา ความสงบเรียบร้อยในท้องถิ่น ๓.๔ ส่งเสริมให้ผู้นำศาสนาเข้ามามี บทบาทเพื่อเพิ่มศักยภาพในการ แก้ปัญหาความมั่นคง</p>
<p>ยุทธศาสตร์ที่ ๔ การพัฒนาด้านการ วางแผนการ ส่งเสริมการลงทุน พาณิชย์กรรมและ การท่องเที่ยว</p>	<p>๑๗. ส่งเสริมการตลาด การค้า การลงทุนใน ท้องถิ่น และเมืองชายแดน เพื่อรองรับประชาคม อาเซียน ๑๘. ส่งเสริมระบบเศรษฐกิจชุมชนและผลิตภัณฑ์ ในท้องถิ่น ๑๙. ส่งเสริมให้ประชาชนยึดหลักเศรษฐกิจ พอเพียง ๒๐. พัฒนาส่งเสริมการท่องเที่ยวและแหล่ง ท่องเที่ยวเชิงอนุรักษ์เพื่อรองรับประชาคม อาเซียน ๒๑. ส่งเสริมโครงการตามแนวพระราชดำริ</p>	<p><b>ประเด็นการพัฒนาที่ ๔ การพัฒนา ด้านการวางแผนการส่งเสริมการ ลงทุนพาณิชย์กรรมและการ ท่องเที่ยว</b> ๔.๑ ส่งเสริมการตลาด การค้า การ ลงทุนในท้องถิ่น และเมืองชายแดน เพื่อรองรับประชาคมอาเซียน ๔.๒ ส่งเสริมระบบเศรษฐกิจชุมชน และผลิตภัณฑ์ในท้องถิ่น ๔.๓ ส่งเสริมให้ประชาชนยึดหลัก เศรษฐกิจพอเพียง ๔.๔ พัฒนาส่งเสริมการท่องเที่ยว และแหล่งท่องเที่ยวเชิงอนุรักษ์เพื่อ รองรับประชาคมอาเซียน ๔.๕ ส่งเสริมโครงการตามแนว พระราชดำริ</p>

การกำหนดขั้นตอนและวัตถุประสงค์ขั้นตอน		
ยุทธศาสตร์ (๑)	ขั้นตอน (กลยุทธ์) (๒)	วัตถุประสงค์ขั้นตอน (เป้าหมาย) (๓)
ยุทธศาสตร์ที่ ๕	๒๒. ส่งเสริม สนับสนุนให้ประชาชนในชุมชน	ประเด็นการพัฒนาที่ ๕ การพัฒนา

<p>การพัฒนาด้านการบริหารจัดการและการอนุรักษ์ทรัพยากรธรรมชาติและสิ่งแวดล้อม</p>	<p>มีจิตสำนึกในการร่วมกันอนุรักษ์ทรัพยากรธรรมชาติและสิ่งแวดล้อม</p> <p>๒๓. ปรับปรุงภูมิทัศน์ในชุมชนและเมือง</p> <p>๒๔. จัดทำระบบกำจัดขยะและสิ่งปฏิกูลตลอดจนระบบบำบัดน้ำเสีย</p> <p>๒๕. ส่งเสริมและสนับสนุนการใช้พลังงานทดแทน</p>	<p><b>ด้านการบริหารจัดการและการอนุรักษ์ทรัพยากรธรรมชาติและสิ่งแวดล้อม</b></p> <p>๕.๑ อนุรักษ์และฟื้นฟูทรัพยากรธรรมชาติและสิ่งแวดล้อม</p> <p>๕.๒ ส่งเสริม สนับสนุนให้ประชาชนในชุมชนมีจิตสำนึกในการร่วมกันอนุรักษ์ทรัพยากรธรรมชาติและสิ่งแวดล้อม</p> <p>๕.๓ ปรับปรุงภูมิทัศน์ในชุมชนและเมือง</p> <p>๕.๔ จัดทำระบบกำจัดขยะและสิ่งปฏิกูลตลอดจนระบบบำบัดน้ำเสีย</p> <p>๕.๕ ส่งเสริมและสนับสนุนการใช้พลังงานทดแทน</p>
<p>ยุทธศาสตร์ที่ ๖ การพัฒนาด้านศิลปวัฒนธรรมจารีตประเพณีและภูมิปัญญาท้องถิ่น</p>	<p>๒๖. ส่งเสริมการอนุรักษ์ ฟื้นฟู สืบทอดจารีตประเพณี ศิลปวัฒนธรรม</p> <p>๒๗. ส่งเสริมและสนับสนุนภูมิปัญญาท้องถิ่นและปราชญ์บุคคล</p> <p>๒๘. เสริมสร้างและทำนุบำรุงศาสนา ตลอดจนศิลปวัฒนธรรมท้องถิ่น</p> <p>๒๙. ส่งเสริมและสนับสนุนการอนุรักษ์โบราณวัตถุและโบราณสถานในท้องถิ่น</p> <p>๓๐. ส่งเสริมสนับสนุนการพัฒนาคุณธรรม จริยธรรม ของเด็ก เยาวชนและประชาชน</p>	<p><b>ประเด็นการพัฒนาที่ ๖ การพัฒนาด้านศิลปวัฒนธรรม จารีตประเพณีและภูมิปัญญาท้องถิ่น</b></p> <p>๖.๑ ส่งเสริมการอนุรักษ์ ฟื้นฟู สืบทอดจารีตประเพณี ศิลปวัฒนธรรม</p> <p>๖.๒ ส่งเสริมและสนับสนุนภูมิปัญญาท้องถิ่น และปราชญ์บุคคล</p> <p>๖.๓ เสริมสร้างและทำนุบำรุงศาสนา ตลอดจนศิลปวัฒนธรรมท้องถิ่น</p> <p>๖.๔ ส่งเสริมและสนับสนุนการอนุรักษ์โบราณวัตถุและโบราณสถานในท้องถิ่น</p> <p>๖.๕ ส่งเสริมสนับสนุนการพัฒนาคุณธรรม จริยธรรม ของเด็ก เยาวชนและประชาชน</p>

การกำหนดขั้นตอนและวัตถุประสงค์ขั้นตอน		
ยุทธศาสตร์ (๑)	ขั้นตอน (กลยุทธ์) (๒)	วัตถุประสงค์ขั้นตอน (เป้าหมาย) (๓)
ยุทธศาสตร์ที่ ๗	๓๑. พัฒนาความรู้ความสามารถและคุณธรรม	ประเด็นการพัฒนาที่ ๗ การพัฒนา

<p>การพัฒนาด้านการบริหารจัดการตามหลักธรรมาภิบาล</p>	<p>จริยธรรมแก่บุคลากรในองค์กร</p> <p>๓๒. พัฒนาปรับปรุงจัดหาเครื่องมือ เครื่องใช้ ตลอดจนสถานที่ในการปฏิบัติงาน</p> <p>๓๓. พัฒนาปรับปรุงระบบบริหารจัดการองค์กรตามหลักธรรมาภิบาล</p> <p>๓๔. ปรับปรุงและสร้างระบบการให้บริการที่ทันสมัย รวดเร็วและมีประสิทธิภาพ</p> <p>๓๕. ส่งเสริมและสร้างทัศนคติที่ดีต่อการปฏิบัติงานเพื่อการบริการประชาชน</p> <p>๓๖. พัฒนาส่งเสริมระบบการประชาสัมพันธ์และเผยแพร่การดำเนินงานขององค์กรเพื่อรองรับประชาคมอาเซียน</p>	<p><b>ด้านการบริหารจัดการตามหลักธรรมาภิบาล</b></p> <p>๗.๑ พัฒนาความรู้ความสามารถ และคุณธรรมจริยธรรมแก่บุคลากรในองค์กร</p> <p>๗.๒ พัฒนาปรับปรุงจัดหาเครื่องมือ เครื่องใช้ ตลอดจนสถานที่ในการปฏิบัติงาน</p> <p>๗.๓ พัฒนาปรับปรุงระบบบริหารจัดการองค์กรตามหลักธรรมาภิบาล</p> <p>๗.๔ ปรับปรุงและสร้างระบบการให้บริการที่ทันสมัย รวดเร็วและมีประสิทธิภาพ</p> <p>๗.๕ ส่งเสริมและสร้างทัศนคติที่ดีต่อการปฏิบัติงานเพื่อการบริการประชาชน</p> <p>๗.๖ พัฒนาส่งเสริมระบบการประชาสัมพันธ์และเผยแพร่การดำเนินงานขององค์กรเพื่อรองรับประชาคมอาเซียน</p>
---	---	---

## ๕.๓ การระบุความเสี่ยงและปัจจัยเสี่ยง

ยุทธศาสตร์ (๑)	กลยุทธ์ (๒)	ความเสี่ยง (๓)	ปัจจัยเสี่ยง (๔)	ประเภทความเสี่ยง (๕)
ยุทธศาสตร์ที่ ๑ การพัฒนาด้าน โครงสร้างพื้นฐาน	<p>๑. บุกเบิก สร้าง ปรับปรุงบำรุงรักษาทาง คมนาคม สะพาน เขื่อน ระบบระบายน้ำ</p> <p>๒. สร้างและปรับปรุงแหล่งน้ำอุปโภค- บริโภค</p>	<p>๑. การขออนุญาตก่อสร้างอาคาร ตัดแปลงอาคารหรือรื้อถอนอาคาร ยังมีผู้ยื่นคำขออนุญาตบางราย เตรียมเอกสารไม่ครบ ทำให้การ ยื่นขออนุญาตก่อสร้างอาคาร ตัดแปลงอาคารหรือรื้อถอนอาคาร ล่าช้าออกไป</p> <p>๒. งานควบคุมงานก่อสร้าง บุคลากรที่ปฏิบัติหน้าที่ในการ ควบคุมงานก่อสร้างมีไม่เพียงพอ ต่อปริมาณงานบุคลากรหนึ่งคน ต้องรับผิดชอบในการควบคุมงาน หลายโครงการในเวลาเดียวกัน และปฏิบัติหน้าที่อื่นๆ อีกหลาย อย่างทำให้การปฏิบัติงานเกิด ความล่าช้า</p> <p>๓. ขาดระบบน้ำประปาเพื่อการ อุปโภค-บริโภค</p>	<p><b>ปัจจัยภายนอก</b> -ผู้ยื่นคำขออนุญาตก่อสร้างอาคาร เตรียมเอกสารไม่ครบถ้วน</p> <p><b>ปัจจัยภายใน</b> -การปฏิบัติงานด้านการควบคุม การก่อสร้างขาดความคล่องตัว เกิดความล่าช้า</p> <p><b>ปัจจัยภายนอก</b> -การตรวจสอบคุณภาพของ น้ำประปา</p>	<p>ด้านการดำเนินงาน</p> <p>ด้านการดำเนินงาน</p> <p>ด้านการดำเนินงาน</p>

ยุทธศาสตร์ (๑)	กลยุทธ์ (๒)	ความเสี่ยง (๓)	ปัจจัยเสี่ยง (๔)	ประเภทความเสี่ยง (๕)
		๔.ขาดแคลนแหล่งน้ำเพื่อใช้ในการอุปโภคบริโภคในช่วงฤดูร้อน	<p><b>ปัจจัยภายใน</b>          ความไม่พร้อมในเรื่องงบประมาณ          การเงินที่ใช้ในการดำเนินโครงการ</p> <p><b>ปัจจัยภายนอก</b>          -การเปลี่ยนแปลงของสภาพภูมิอากาศ และสิ่งแวดล้อม โดยในฤดูฝน ฝนไม่ตกตามฤดูกาล ตกน้อยทิ้งช่วง ไม่กระจายสม่ำเสมอ ทำให้มีน้ำเก็บกักในแหล่งน้ำน้อย น้ำและความชื้นในดินมีน้อย ในฤดูแล้งอากาศที่ร้อนจัดทำให้การสูญเสียน้ำจากการระเหยมีมาก ทำให้น้ำในแหล่งน้ำลดปริมาณลงจนถึงเหือดแห้งไป</p> <p>-แหล่งเก็บกักน้ำตามธรรมชาติและที่สร้างขึ้น มีน้อยไม่เพียงพอต่อการเก็บกักน้ำไว้ใช้ประโยชน์</p>	<p>ด้านการเงิน</p> <p>ด้านการดำเนินงาน</p>

ยุทธศาสตร์ (๑)	กลยุทธ์ (๒)	ความเสี่ยง (๓)	ปัจจัยเสี่ยง (๔)	ประเภทความเสี่ยง (๕)
	๓. จัดทำผังเมืองรวมจังหวัด ผังเมืองและผังตำบล	๕. ความพร้อมในเรื่องของบุคลากร ความรู้ เทคโนโลยี และผู้บริหารท้องถิ่น	<p>-แหล่งเก็บกักน้ำตามธรรมชาติและที่สร้างขึ้นเสื่อมสภาพ ตื้นเขิน ขำรุด ทำให้มีประสิทธิภาพต่ำ เก็บกักน้ำไว้ได้น้อยจนถึงไม่สามารถเก็บกักน้ำไว้ได้</p> <p>-การขาดจิตสำนึกในการใช้น้ำและการอนุรักษ์น้ำ เช่น ใช้น้ำไม่ประหยัด ใช้น้ำอย่างไม่ถูกต้องเหมาะสม</p> <p><b>ปัจจัยภายใน</b></p> <p>-ขาดการวางแผนพัฒนาแหล่งน้ำที่เหมาะสมไว้ล่วงหน้า</p> <p><b>ปัจจัยภายใน</b></p> <p>-ขั้นตอนในการจัดทำผังเมืองรวม ซึ่งมีขั้นตอนมาก</p> <p>-ความล่าช้าในการจัดทำผังเมือง</p> <p>-ความเห็นไม่ตรงกันของการกำหนดสีของการใช้ประโยชน์ที่ดิน</p> <p>-ขาดการสนับสนุนให้ความรู้แก่บุคลากรของท้องถิ่น</p>	<p>ด้านกลยุทธ์</p> <p>ด้านการดำเนินงาน</p>

ยุทธศาสตร์ (๑)	กลยุทธ์ (๒)	ความเสี่ยง (๓)	ปัจจัยเสี่ยง (๔)	ประเภทความเสี่ยง (๕)
	๔. พัฒนาและปรับปรุงระบบจราจร	๖. มีอัตราการตายและบาดเจ็บจากอุบัติเหตุจราจร	<p><b>ปัจจัยภายนอก</b> -ความล่าช้าของกฎหมายผังเมือง</p> <p><b>ปัจจัยภายนอก</b> -ขาดการรณรงค์ด้านความปลอดภัยบนท้องถนน เช่น การสวมหมวกนิรภัยเมื่อขับขี่จักรยานยนต์ การคาดเข็มขัดนิรภัย เป็นต้น</p> <p>-มีการทำลายทรัพย์สินของราชการได้รับความเสียหาย ทำให้สูญเสียงบประมาณในการซ่อมแซม</p> <p><b>ปัจจัยภายใน</b> -ไม่มีระบบการจัดการด้านความปลอดภัยทางการจราจร</p>	<p>ด้านกฎ ระเบียบ/กฎหมายที่เกี่ยวข้อง</p> <p>ด้านการดำเนินงาน</p> <p>ด้านกลยุทธ์</p>
	๕. จัดให้มีไฟฟ้าและระบบโทรคมนาคมอย่างทั่วถึง	๗. การสำรวจและซ่อมแซมไฟฟ้าสาธารณะมีข้อร้องทุกข์เกิดอยู่บ่อยครั้ง	<p><b>ปัจจัยภายนอก</b> ไฟฟ้าสาธารณะชำรุดบ่อยครั้งทำให้เกิดความไม่ปลอดภัยในชีวิตและทรัพย์สินของประชาชน</p>	ด้านการดำเนินงาน

ยุทธศาสตร์ (๑)	กลยุทธ์ (๒)	ความเสี่ยง (๓)	ปัจจัยเสี่ยง (๔)	ประเภทความเสี่ยง (๕)
ยุทธศาสตร์ที่ ๒ การพัฒนาด้าน งานส่งเสริม คุณภาพชีวิต	๖. ส่งเสริมและสนับสนุนการสร้างงาน สร้างอาชีพแบบยั่งยืนให้กับประชาชนใน ท้องถิ่น	๘. การวางแผนในการดำเนิน กิจกรรมของโครงการหรือ หลักสูตรในการส่งเสริมการสร้าง รายได้และอาชีพ เนื่องจาก ประชาชนมีความต้องการพัฒนา หลากหลายด้าน	<b>ปัจจัยภายนอก</b> -ความต้องการการส่งเสริมรายได้และ อาชีพเสริมของประชาชนในท้องถิ่น <b>ปัจจัยภายใน</b> -บุคลากรยังขาดความรู้ในการ ส่งเสริมรายได้และอาชีพ -ยังขาดสิ่งสนับสนุนการสร้างรายได้ และอาชีพ -การกำหนดโครงการหรือหลักสูตร ในการพัฒนาไม่ได้คำนึงถึงผลลัพธ์ และงบประมาณที่ต้องใช้ให้มีความ สอดคล้องกัน -ไม่มีการศึกษาข้อมูลเพิ่มเติมเพื่อ กำหนดกลุ่มที่มีความต้องการเร่งด่วน เป็นกลุ่มแรกในการพัฒนา	ด้านการดำเนินงาน  ด้านการดำเนินงาน
	๗. ส่งเสริมงานด้านสังคมสงเคราะห์และ สวัสดิการชุมชนแก่ผู้ด้อยโอกาสทางสังคม	๙. การจ่ายเงินเบี้ยยังชีพให้แก่ ผู้สูงอายุ พิการและผู้ป่วยเอดส์	<b>ปัจจัยภายนอก</b> -ผู้สูงอายุ คนพิการ และผู้ป่วยเอดส์ เสียชีวิตทั้งในและนอกพื้นที่แล้วญาติ	ด้านการเงิน

ยุทธศาสตร์ (๑)	กลยุทธ์ (๒)	ความเสี่ยง (๓)	ปัจจัยเสี่ยง (๔)	ประเภทความเสี่ยง (๕)
		<p>๙.๑ เมื่อมีผู้เสียชีวิตบางรายไม่มาแจ้งให้ เทศบาลทราบ</p> <p>๙.๒ ผู้พิการบางรายไม่ได้ตรวจสอบวันหมดอายุของบัตร</p>	<p>ไม่ได้แจ้งเจ้าหน้าที่ทราบภายในเดือนที่เสียชีวิต</p> <p>-ขาดความร่วมมือในการแจ้งข้อมูล การเปลี่ยนแปลงที่อยู่ทำให้เจ้าหน้าที่ไม่ได้ทำเรื่องระงับการจ่ายเงินยังคงจ่ายเบี้ยยังชีพให้ทุกเดือนอย่างต่อเนื่องทำให้ราชการเสียหายและเกิดความยุ่งยากในการเรียกเงินคืน</p> <p><b>ปัจจัยภายนอก</b></p> <p>-กรณีบัตรผู้พิการหมดอายุมีผู้พิการบางรายมิได้ตรวจสอบวันหมดอายุของบัตรจึงไม่ได้ดำเนินการต่อบัตรที่หมดอายุทำให้ไม่ได้รับการจัดสรรงบประมาณอย่างต่อเนื่อง</p> <p><b>ปัจจัยภายใน</b></p> <p>กองสวัสดิการสังคมมีบุคลากรไม่เพียงพอต่อปริมาณงานตามภารกิจหน้าที่ เกี่ยวกับงานสวัสดิการ และงานสังคมสงเคราะห์ และงานอื่นๆ ที่กฎหมายกำหนด</p>	<p>ด้านการเงิน</p> <p>ด้านการดำเนินงาน</p>

ยุทธศาสตร์ (๑)	กลยุทธ์ (๒)	ความเสี่ยง (๓)	ปัจจัยเสี่ยง (๔)	ประเภทความเสี่ยง (๕)
	๘. ส่งเสริมการศึกษาทั้งในนอกระบบและตามอัธยาศัยโดยสนับสนุนให้ประชาชนมีส่วนร่วมในการจัดการศึกษา	๑๐. การจัดทำแผนพัฒนาการศึกษาของสถานศึกษา แผนพัฒนาการศึกษาไม่แล้วเสร็จตามระยะเวลาที่กำหนด	<b>ปัจจัยภายใน</b> -บุคลากรและเจ้าหน้าที่จัดทำแผนพัฒนาการศึกษาล่าช้า	ด้านการดำเนินงาน
	๙. ส่งเสริมศักยภาพศูนย์ปฏิบัติการต่อสู้เพื่อเอาชนะยาเสพติด	๑๑. กิจกรรมการป้องกันและแก้ไขปัญหายาเสพติด ๑๑.๑ เกิดการแพร่ระบาดของยาเสพติดในทุกกลุ่มภายในชุมชน หมู่บ้านทั้งผู้เสพผู้ค้าที่มีโอกาสเกิดได้ในทุกกลุ่ม และขาดการเฝ้าระวังระหว่างผู้นำชุมชน ประชาชน กับองค์กรปกครองส่วนท้องถิ่น ๑๑.๒ ประชาชนไม่ให้ความร่วมมือในการแจ้งเบาะแสผู้ค้าหรือผู้เสพยาทำให้ยากต่อการควบคุมป้องกัน	<b>ปัจจัยภายนอก</b> -มีการแพร่ระบาดของยาเสพติดในพื้นที่ -พื้นที่ติดกับประเทศเพื่อนบ้าน	ด้านกฎ ระเบียบ/กฎหมายที่เกี่ยวข้อง
	๑๐. ส่งเสริมด้านการออกกำลังกาย การกีฬา และนันทนาการ	๑๒. กิจกรรมกีฬาและนันทนาการของชุมชน เพื่อเสริมสร้างสุขภาพร่างกาย จิตใจ ให้แก่ประชาชน	<b>ปัจจัยภายนอก</b> -การไม่ปฏิบัติตามกฎ ระเบียบ ข้อบังคับการขออนุญาตใช้สนาม	ด้านกฎ ระเบียบ/กฎหมายที่เกี่ยวข้อง

ยุทธศาสตร์ (๑)	กลยุทธ์ (๒)	ความเสี่ยง (๓)	ปัจจัยเสี่ยง (๔)	ประเภทความเสี่ยง (๕)
	๑๑. ส่งเสริมการป้องกัน รักษา ควบคุมโรค ตลอดจนการพัฒนาด้านการสาธารณสุข	๑๓. กิจกรรมการป้องกันและช่วยเหลือประชาชนจากโรคติดต่อ การระบาดของโรคติดต่อ และโรค ไข้เลือดออก	<b>ปัจจัยภายนอก</b> -ปัญหาโรคไข้เลือดออกกระบาดในพื้นที่ เนื่องจากประชาชนมีพฤติกรรมเสี่ยงและขาดการดูแลรักษาอย่างถูกวิธีและต่อเนื่อง (การทำลายแหล่งเพาะพันธุ์ยุงลายในบ้านตนเอง) <b>ปัจจัยภายใน</b> -บุคลากรมีไม่เพียงพอต่อภารกิจงานที่อยู่ในความรับผิดชอบ	ด้านการดำเนินงาน          ด้านการดำเนินงาน
	๑๒. ส่งเสริมสนับสนุนการพัฒนาคุณภาพชีวิตของประชาชนเพื่อรองรับการเข้าสู่ประชาคมอาเซียน	๑๔. การสูญเสียความสามารถในการแข่งขันในภาคการผลิต เช่น ภาคการเกษตรจะก่อให้เกิดการเคลื่อนย้ายฐานการผลิต สินค้าภายในประเทศถูกตีตลาด รวมทั้งการไม่สามารถผลิตประชากรวัยแรงงานให้ตรงตามความต้องการของตลาดย่อมทำให้ส่งผลต่อการว่างงานของประชาชนได้	<b>ปัจจัยภายนอก</b> -สินค้าของประเทศอาเซียนอื่นที่อาจเข้ามาในตลาดในประเทศไทยมากขึ้น ในราคาที่ต่ำกว่าและ/หรือคุณภาพดีกว่า -เกิดการประท้วงของเกษตรกร -การสูญเสียรายได้ -การถูกเลิกจ้างหรือเปลี่ยนอาชีพใหม่	ด้านการดำเนินงาน

ยุทธศาสตร์ (๑)	กลยุทธ์ (๒)	ความเสี่ยง (๓)	ปัจจัยเสี่ยง (๔)	ประเภทความเสี่ยง (๕)
ยุทธศาสตร์ที่ ๓ การพัฒนาด้านการ จัดระเบียบชุมชน สังคมและความ สงบเรียบร้อย	๑๓. ส่งเสริมให้ความรู้ ความเข้าใจ แก่ประชาชนเกี่ยวกับการเมืองการปกครอง ระบบประชาธิปไตย	๑๕. ความรู้ความเข้าใจของ ประชาชนเกี่ยวกับหลักการ ปกครองในระบอบประชาธิปไตย ไม่ได้ให้ความสำคัญว่าการเลือกตั้ง นั้นจะต้องเป็นไปโดยสุจริตและ เที่ยงธรรมมีการซื้อสิทธิ์ขายเสียง หรือมีการทุจริตในการเลือกตั้ง	<b>ปัจจัยภายใน</b> -ให้ความรู้แก่ประชาชนน้อยเกินไป <b>ปัจจัยภายนอก</b> -ประชาชนส่วนใหญ่ยังไม่รู้จักคำว่า “ประชาธิปไตย” -การละเลยการปลูกฝังให้ประชาชน มีความรู้ความเข้าใจว่าเขาเป็น เจ้าของอำนาจอธิปไตย ไม่ใช่มี อำนาจอธิปไตยเฉพาะวันเลือกตั้ง เท่านั้น -ประชาชนได้รับข้อมูลข่าวสารที่ คลาดเคลื่อน	ด้านการดำเนินงาน  ด้านการดำเนินงาน
	๑๔. พัฒนาศักยภาพของท้องถิ่นในการ ป้องกันและบรรเทาสาธารณภัยตลอดจน การรักษาความสงบเรียบร้อยในท้องถิ่น	๑๖. กิจกรรมป้องกันและบรรเทา สาธารณภัย ซึ่งประชาชนยังขาด ความเข้าใจในการบริหารจัดการ ภัย	<b>ปัจจัยภายนอก</b> -สภาพอากาศแปรปรวน ประชาชน อาจได้รับผลกระทบจากเหตุวาทภัย อุทกภัยได้ -สภาพพื้นที่ตั้งอยู่ติดแม่น้ำ	ด้านกฎ ระเบียบ/กฎหมาย ที่เกี่ยวข้อง
	๑๕. เสริมสร้างความเข้มแข็งของชุมชนให้มี ส่วนร่วมในการรักษาความสงบเรียบร้อยใน ท้องถิ่น	๑๗. การก่อการร้าย/เหตุการณ์ ความไม่สงบในพื้นที่	<b>ปัจจัยภายนอก</b> -ไม่มีการพัฒนาระบบการแจ้งเตือน การป้องกันการเผชิญเหตุในภาวะ วิกฤต	ด้านกลยุทธ์

ยุทธศาสตร์ (๑)	กลยุทธ์ (๒)	ความเสี่ยง (๓)	ปัจจัยเสี่ยง (๔)	ประเภทความเสี่ยง (๕)
			<p>-ภาคประชาชนไม่มีความเข้มแข็ง ไม่มีความสามารถในการรักษาความสงบเรียบร้อย</p> <p>-ขาดการเสริมสร้างความเข้มแข็งของชุมชนให้มีส่วนร่วมในการรักษาความสงบเรียบร้อยในท้องถิ่น</p>	
	<p>๑๖. ส่งเสริมให้ผู้นำศาสนาเข้ามามีบทบาทเพื่อเพิ่มศักยภาพในการแก้ปัญหาความมั่นคง</p>	<p>๑๘. มีการบิดเบือนหลักศาสนาเพื่อให้คนหลงผิด</p>	<p><b>ปัจจัยภายนอก</b></p> <p>-ขาดการกำหนด กฎ กติกาของหมู่บ้าน</p> <p>-ความไม่เป็นธรรม ความยากไร้ ความคับแค้น อีกทั้งความไม่เข้าใจในความแตกต่างของวัฒนธรรมวิถีชีวิตซึ่งจะนำไปสู่การกระทำอันเป็นเงื่อนไข</p>	<p>ด้านกฎ ระเบียบ/กฎหมายที่เกี่ยวข้อง</p>



ยุทธศาสตร์ (๑)	กลยุทธ์ (๒)	ความเสี่ยง (๓)	ปัจจัยเสี่ยง (๔)	ประเภทความเสี่ยง (๕)
			<b>ปัจจัยภายนอก</b> -ขาดข้อมูลที่ช่วยในการผลิต เช่น ข้อมูลวัตถุดิบความรู้และเทคโนโลยีที่ใช้ในการพัฒนาคุณภาพของสินค้า รวมทั้งความรู้ในด้านการบริหารจัดการการตลาดยังไม่ได้รับการพัฒนาทักษะอย่างเพียงพอ	ด้านการดำเนินงาน
	๑๙. ส่งเสริมให้ประชาชนยึดหลักเศรษฐกิจพอเพียง	๒๑. กระบวนการเปลี่ยนแปลงของสังคมเช่น การขยายตัวของรัฐเข้าไปในชนบท ได้ส่งผลให้ชนบทเกิดความอ่อนแอในหลายด้าน ทั้งการต้องพึ่งพิงตลาดและพ่อค้าคนกลางในการส่งสินค้าทุน ความเสื่อมโทรมของทรัพยากรธรรมชาติ ระบบความสัมพันธ์แบบเครือญาติ และการรวมกลุ่มกันตามประเพณี เพื่อการจัดการทรัพยากรที่เคยมีอยู่แต่เดิมแตกสลายลง ภูมิความรู้ที่เคยใช้แก้ปัญหาและสั่งสมปรับเปลี่ยนกันมาถูกกลืนเลือนและเริ่มสูญหายไป	<b>ปัจจัยภายนอก</b> -ราคาสินค้าเกษตร -น้ำฝนทิ้งช่วง ฝนแล้ง -ภัยธรรมชาติอื่นๆ และโรคระบาด และศัตรูพืช -เกิดหนี้สินและการสูญเสียที่ดินทำกิน	ด้านการดำเนินงาน

ยุทธศาสตร์ (๑)	กลยุทธ์ (๒)	ความเสี่ยง (๓)	ปัจจัยเสี่ยง (๔)	ประเภทความเสี่ยง (๕)
	๒๐. พัฒนาส่งเสริมการท่องเที่ยวและแหล่งท่องเที่ยวเชิงอนุรักษ์เพื่อรองรับประชาคมอาเซียน	๒๒. ไม่มีการพัฒนาแหล่งท่องเที่ยวเชิงอนุรักษ์ในการรองรับประชาคมอาเซียน	<b>ปัจจัยภายนอก</b> -สภาพพื้นที่ไม่เอื้ออำนวยต่อการเป็นแหล่งท่องเที่ยวเชิงอนุรักษ์ -ขาดความร่วมมือของภาคเอกชน -ขาดการสนับสนุนงบประมาณจากหน่วยงานที่เกี่ยวข้อง -แหล่งท่องเที่ยวเป็นของภาคเอกชน	ด้านการดำเนินงาน
	๒๑. ส่งเสริมโครงการตามแนวพระราชดำริ	๒๓. กิจกรรมพระราชดำริด้านสาธารณสุข เช่น โรคขาดสารไอโอดีน ลดการติดเชื้อเอชไอวีจากแม่สู่ลูก และต้านภัยมะเร็งเต้านม	<b>ปัจจัยภายนอก</b> -ไม่สามารถแก้ไขปัญหาเฉพาะหน้าที่กำลังประสบอยู่ได้อย่างรีบด่วน -ติดขัดด้านระเบียบ วิธีการเป็นผลให้เกิดความล่าช้า	ด้านการดำเนินงาน
ยุทธศาสตร์ที่ ๕ การพัฒนาด้านการบริหารจัดการและการอนุรักษ์ทรัพยากรธรรมชาติและสิ่งแวดล้อม	๒๒. ส่งเสริม สนับสนุนให้ประชาชนในชุมชนมีจิตสำนึกในการร่วมกันอนุรักษ์	๒๔. ประชาชนยังไม่มีควมตระหนักในการร่วมกันอนุรักษ์ทรัพยากรธรรมชาติและสิ่งแวดล้อม	<b>ปัจจัยภายนอก</b> -ประชาชนในพื้นที่ให้มีจิตสำนึกร่วมกันอนุรักษ์ทรัพยากรธรรมชาติและสิ่งแวดล้อมยังมีน้อย <b>ปัจจัยภายใน</b> -ขาดการประชาสัมพันธ์ให้ความรู้แก่ประชาชนให้หวงแหนทรัพยากรฯ	ด้านการดำเนินงาน  ด้านการดำเนินงาน

ยุทธศาสตร์ (๑)	กลยุทธ์ (๒)	ความเสี่ยง (๓)	ปัจจัยเสี่ยง (๔)	ประเภทความเสี่ยง (๕)
	๒๓. ปรับปรุงภูมิทัศน์ในชุมชนและเมือง	๒๕. กิจกรรมปรับปรุงภูมิทัศน์บริเวณริมทางฯ เนื่องจากสภาพภูมิทัศน์ภายในหมู่บ้านไม่มีความเป็นระเบียบเรียบร้อยและทำให้เกิดถนนคับแคบ	<b>ปัจจัยภายนอก</b> -ประชาชนยังขาดความร่วมมือในการช่วยกันดูแลรักษาความเป็นระเบียบเรียบร้อยภายในหมู่บ้าน <b>ปัจจัยภายใน</b> -ขาดงบประมาณในการสนับสนุนการปรับปรุงภูมิทัศน์	ด้านการดำเนินงาน  ด้านการเงิน
	๒๔. จัดทำระบบกำจัดขยะและสิ่งปฏิกูลตลอดจนระบบบำบัดน้ำเสีย	๒๖. กิจกรรมการจัดเก็บขยะรักษาความสะอาด เนื่องจากปริมาณขยะมีเพิ่มขึ้นและการทิ้งขยะไม่ได้มีการคัดแยกขยะก่อนนำมาทิ้ง	<b>ปัจจัยภายนอก</b> -การจัดเก็บขยะล่าช้าไม่เป็นไปตามแผน	ด้านการดำเนินงาน
	๒๕. ส่งเสริมและสนับสนุนการใช้พลังงานทดแทน	๒๗. ยังขาดการส่งเสริมให้มีการผลิตและใช้พลังงานจากฐานชุมชนเป็นส่วนหนึ่งของการดำเนินการเพื่อความเป็นธรรมด้านพลังงานและความยั่งยืนด้านสิ่งแวดล้อม	<b>ปัจจัยภายนอก</b> -ราคาน้ำมันในตลาดโลก -ไม่มีการส่งเสริมการดำเนินการด้านพลังงานทดแทน	ด้านกลยุทธ์

ยุทธศาสตร์ (๑)	กลยุทธ์ (๒)	ความเสี่ยง (๓)	ปัจจัยเสี่ยง (๔)	ประเภทความเสี่ยง (๕)
ยุทธศาสตร์ที่ ๖ การพัฒนาด้าน ศิลปะ วัฒนธรรม จารีตประเพณีและ ภูมิปัญญาท้องถิ่น	๒๖. ส่งเสริมการอนุรักษ์ ฟื้นฟู สืบทอด จารีตประเพณี ศิลปวัฒนธรรม	๒๘. ไม่มีการจัดทำแผนงาน ด้านวัฒนธรรมร่วมกับองค์กร ปกครองส่วนท้องถิ่นเพื่อขอรับ การสนับสนุนงบประมาณในการ ดำเนินงานวัฒนธรรม พร้อมทั้ง การสนับสนุนและส่งเสริมให้ ประชาชนมีส่วนร่วมในกิจกรรม ของสภาวัฒนธรรม	<b>ปัจจัยภายนอก</b> -การขาดความร่วมมือจากองค์กร ภาครัฐ ภาคเอกชน และภาค ประชาชนในท้องถิ่น -ประชาชนมีส่วนร่วมในกิจกรรม ต่าง ๆ มีน้อย -ไม่มีการสนับสนุนให้มีการศึกษาวิจัย วัฒนธรรมและพัฒนาทางวัฒนธรรม ในการใช้ภูมิปัญญาท้องถิ่นแก้ปัญหา และพัฒนาคุณภาพชีวิตของคนใน ท้องถิ่น	ด้านการดำเนินงาน
	๒๗. ส่งเสริมและสนับสนุนภูมิปัญญาท้องถิ่น และปราชญ์บุคคล	๒๙. ยังขาดการยกย่องเชิดชูเกียรติ ชุมชน หน่วยงานหรือองค์กรดีเด่น ด้านการส่งเสริมและรักษามรดก ภูมิปัญญาทางวัฒนธรรม	<b>ปัจจัยภายนอก</b> -ขาดการสร้างความร่วมมือเพื่อ เสริมสร้างภาพลักษณ์ของคนใน ชุมชน -ขาดการพัฒนากลไกและสืบสาน มรดกภูมิปัญญาทางวัฒนธรรมและ การยกย่องเชิดชูเกียรติ	ด้านการดำเนินงาน

ยุทธศาสตร์ (๑)	กลยุทธ์ (๒)	ความเสี่ยง (๓)	ปัจจัยเสี่ยง (๔)	ประเภทความเสี่ยง (๕)
	๒๘. เสริมสร้างและทำนุบำรุงศาสนา ตลอดจนศิลปวัฒนธรรมท้องถิ่น	๓๐. การตั้งงบประมาณรายจ่าย เงินอุดหนุนโครงการ/กิจกรรม มีวัตถุประสงค์ เป้าหมายและ วิธีดำเนินการ ประโยชน์ที่จะได้รับ ไม่เป็นไปตามหลักเกณฑ์ที่ระเบียบ มท. ว่าด้วยเงินอุดหนุนขององค์กร ปกครองส่วนท้องถิ่น พ.ศ. ๒๕๕๙	<b>ปัจจัยภายใน</b> -บุคลากรยังขาดความรู้ความเข้าใจ ในระเบียบที่เกี่ยวข้อง -มิได้เป็นการปฏิบัติหน้าที่หรือภารกิจ ในการบำรุงรักษาจารีตประเพณี ซึ่งประชาชนทั่วไปได้รับประโยชน์ ตามกฎหมาย -มีการส่งเสริมและบำรุงรักษาจารีต ประเพณี และวัฒนธรรมอันดีของ ท้องถิ่น ที่ให้ประโยชน์หรืออำนวยความสะดวก แก่บุคคลใดบุคคลหนึ่ง เป็นการเฉพาะ	ด้านกฎ ระเบียบ/กฎหมาย ที่เกี่ยวข้อง
	๒๙. ส่งเสริมและสนับสนุนการอนุรักษ์ โบราณวัตถุและโบราณสถานในท้องถิ่น	๓๑. ยังไม่มีการจัดทำแผนการ อนุรักษ์โบราณวัตถุและโบราณ สถานในท้องถิ่น เนื่องจากในพื้นที่ ยังไม่ปรากฏว่ามีโบราณวัตถุและ โบราณสถานที่มีการขึ้นทะเบียนไว้	<b>ปัจจัยภายใน</b> -บุคลากรยังขาดความรู้ความ เข้าใจเกี่ยวกับการส่งเสริม สนับสนุน โบราณวัตถุ โบราณสถาน -ยังขาดงบประมาณสนับสนุนใน ข้อบัญญัติงบประมาณรายจ่าย ประจำปี	ด้านการดำเนินงาน

ยุทธศาสตร์ (๑)	กลยุทธ์ (๒)	ความเสี่ยง (๓)	ปัจจัยเสี่ยง (๔)	ประเภทความเสี่ยง (๕)
	๓๐. ส่งเสริมสนับสนุนการพัฒนาคุณธรรม จริยธรรมของเด็ก เยาวชนและประชาชน	๓๒. คนมีความละเอียดอ่อนต่อบาป และเกรงกลัวบาปน้อยลงและมีความเห็นแก่ตัวมากยิ่งขึ้นมองแต่ประโยชน์ส่วนตนเป็นที่ตั้งมากกว่าที่จะยึดผลประโยชน์ส่วนรวม	<b>ปัจจัยภายนอก</b> -การทำงานที่ไม่ได้บูรณาการความร่วมมือของทุกภาคส่วน -พื้นฐานของสังคมอุปถัมภ์ที่ทำให้สังคมไทยยึดติดกับการช่วยเหลือเกื้อกูลกัน โดยเฉพาะในหมู่ญาติ พี่น้องและพวกพ้อง -การยึดติดกับกระแสบริโภคนิยม วัตถุนิยม ติดความสบาย ยกย่องคนที่มีเงินและมีอำนาจ -คนไทยบางส่วนมองว่าการทุจริตคอร์รัปชันเป็นเรื่องปกติที่ยอมรับได้	ด้านการดำเนินงาน
ยุทธศาสตร์ที่ ๗ การพัฒนาด้านการบริหารจัดการตามหลักธรรมาภิบาล	๓๑. พัฒนาความรู้ความสามารถและคุณธรรมจริยธรรมแก่บุคลากรในองค์กร	๓๓. กิจกรรมส่งเสริมคุณธรรม จริยธรรมแก่บุคลากรในองค์กร เนื่องจากประเทศไทยได้รับการประเมินดัชนีการรับรู้การทุจริต (Corruption Perceptions Index :CPI) น้อยกว่าร้อยละ ๕๐	<b>ปัจจัยภายใน</b> -การไม่ปฏิบัติตามกฎหมายระเบียบ หรือข้อบังคับของหน่วยงาน <b>ปัจจัยภายนอก</b> -ประเทศไทยเป็นประเทศที่มีปัญหาการคอร์รัปชันอยู่ในระดับสูง	ด้านกฎ ระเบียบ/กฎหมายที่เกี่ยวข้อง  ด้านการดำเนินงาน





ยุทธศาสตร์ (๑)	กลยุทธ์ (๒)	ความเสี่ยง (๓)	ปัจจัยเสี่ยง (๔)	ประเภทความเสี่ยง (๕)
	๓๖. พัฒนาส่งเสริมระบบการประชาสัมพันธ์และเผยแพร่การดำเนินงานขององค์กรเพื่อรองรับประชาคมอาเซียน	๓๘. ไม่มีการปรับปรุงโครงสร้างของหน่วยงานเพื่อรองรับประชาคมอาเซียน	ปัจจัยภายใน -ไม่มีหน่วยงานด้านวิเทศสัมพันธ์เพื่อรองรับประชาคมอาเซียน -ติดขัดเรื่องของระเบียบ/กฎหมาย	ด้านการดำเนินงาน

#### ๕.๔ การวิเคราะห์ระดับความเสี่ยง

ยุทธศาสตร์ (๑)	กลยุทธ์ (๒)	ความเสี่ยง (๓)	ปัจจัยเสี่ยง (๔)	ประเภทความเสี่ยง (๕)	การประเมินความเสี่ยง			
					โอกาส (๖)	ผลกระทบ (๗)	ระดับความเสี่ยง (๘)	ลำดับความเสี่ยง (๙)
ยุทธศาสตร์ที่ ๑ การพัฒนาด้าน โครงสร้าง พื้นฐาน	๑. บุกเบิก สร้างปรับปรุงบำรุงรักษาทางคมนาคมสะพาน เขื่อนระบบระบายน้ำ	๑. การขออนุญาตก่อสร้างอาคาร ดัดแปลงอาคารหรือรื้อถอนอาคารยังมีผู้ยื่นคำขออนุญาตบางรายเตรียมเอกสารไม่ครบทำให้การยื่นขออนุญาตก่อสร้างอาคาร ดัดแปลงอาคารหรือรื้อถอนอาคาร ล่าช้าออกไป	ปัจจัยภายนอก -ผู้ยื่นคำขออนุญาตก่อสร้างอาคารเตรียมเอกสารไม่ครบถ้วน	ด้านการดำเนินงาน	๓	๓	๙	๒

ยุทธศาสตร์  (๑)	กลยุทธ์  (๒)	ความเสี่ยง  (๓)	ปัจจัยเสี่ยง  (๔)	ประเภท ความเสี่ยง  (๕)	การประเมินความเสี่ยง			
					โอกาส  (๖)	ผล กระทบ  (๗)	ระดับ ความเสี่ยง  (๘)	ลำดับ ความเสี่ยง  (๙)
	๒. สร้างและ ปรับปรุงแหล่งน้ำ อุปโภค-บริโภค	๒.งานควบคุมงานก่อสร้าง บุคลากรที่ปฏิบัติหน้าที่ใน การควบคุมงานก่อสร้างมีไม่ เพียงพอต่อปริมาณงาน บุคลากรหนึ่งคนต้อง รับผิดชอบในการควบคุมงาน หลายโครงการในเวลา เดียวกัน และปฏิบัติหน้าที่ อื่นๆ อีกหลายอย่างทำให้การ ปฏิบัติงานเกิดความล่าช้า ๓.ขาดระบบน้ำประปา เพื่อการอุปโภค-บริโภค	<b>ปัจจัยภายใน</b> -การปฏิบัติงานด้านการ ควบคุมการก่อสร้างขาด ความคล่องตัว เกิดความ ล่าช้า	ด้านการดำเนินงาน	๔	๓	๑๒	๓
			<b>ปัจจัยภายนอก</b> -การตรวจสอบคุณภาพ ของน้ำประปา	ด้านการดำเนินงาน	๓	๓	๙	๒
			<b>ปัจจัยภายใน</b> -ความไม่พร้อมในเรื่อง งบประมาณการเงินที่ใช้ ในการดำเนินโครงการ	ด้านการเงิน	๓	๓	๙	๒

ยุทธศาสตร์  (๑)	กลยุทธ์  (๒)	ความเสี่ยง  (๓)	ปัจจัยเสี่ยง  (๔)	ประเภท ความเสี่ยง  (๕)	การประเมินความเสี่ยง			
					โอกาส  (๖)	ผล กระทบ  (๗)	ระดับ ความเสี่ยง  (๘)	ลำดับ ความเสี่ยง  (๙)
		๔.ขาดแคลนแหล่งน้ำเพื่อใช้ในการอุปโภคบริโภคในช่วงฤดูร้อน	<b>ปัจจัยภายนอก</b> -การเปลี่ยนแปลงของสภาพภูมิอากาศ และสิ่งแวดล้อม โดยในฤดูฝน ฝนไม่ตกตามฤดูกาล ตกน้อย ทั้งช่วงไม่กระจายสม่ำเสมอ ทำให้มีน้ำเก็บกักในแหล่งน้ำน้อย น้ำและความชื้นในดินมีน้อย ในฤดูแล้งอากาศที่ร้อนจัดทำให้การสูญเสียน้ำจากการระเหยมีมาก ทำให้น้ำในแหล่งน้ำลดปริมาณลงจนถึงเหือดแห้งไป -แหล่งเก็บกักน้ำตามธรรมชาติและที่สร้างขึ้นมีน้อยไม่เพียงพอต่อการเก็บกักน้ำไว้ใช้ประโยชน์	ด้านการดำเนินงาน	๔	๓	๑๒	๓

ยุทธศาสตร์  (๑)	กลยุทธ์  (๒)	ความเสี่ยง  (๓)	ปัจจัยเสี่ยง  (๔)	ประเภท ความเสี่ยง  (๕)	การประเมินความเสี่ยง			
					โอกาส  (๖)	ผล กระทบ  (๗)	ระดับ ความเสี่ยง  (๘)	ลำดับ ความเสี่ยง  (๙)
			<p>-แหล่งเก็บกักน้ำตามธรรมชาติและที่สร้างขึ้นเสื่อมสภาพ ต้นเงิน ชำรุด ทำให้มีประสิทธิภาพต่ำ เก็บกักน้ำไว้ได้น้อยจนถึงไม่สามารถเก็บกักน้ำไว้ได้</p> <p>-การขาดจิตสำนึกในการใช้น้ำและการอนุรักษ์น้ำ เช่น ใช้น้ำไม่ประหยัด ใช้น้ำอย่างไม่ถูกต้องเหมาะสม</p> <p><b>ปัจจัยภายใน</b></p> <p>-ขาดการวางแผนพัฒนาแหล่งน้ำที่เหมาะสมไว้ล่วงหน้า</p>	ด้านกลยุทธ์	๓	๓	๙	๒
	๓. จัดทำผังเมืองรวมจังหวัด ผังเมืองและผังตำบล	๕. ความพร้อมในเรื่องของบุคลากร ความรู้ เทคโนโลยี และผู้บริหารท้องถิ่น	<p><b>ปัจจัยภายใน</b></p> <p>-ขั้นตอนในการจัดทำผังเมืองรวมซึ่งมีขั้นตอนมาก</p> <p>-ความล่าช้าในการจัดทำผังเมือง</p>	ด้านการดำเนินงาน	๔	๓	๑๒	๓

ยุทธศาสตร์  (๑)	กลยุทธ์  (๒)	ความเสี่ยง  (๓)	ปัจจัยเสี่ยง  (๔)	ประเภท ความเสี่ยง  (๕)	การประเมินความเสี่ยง			
					โอกาส  (๖)	ผล กระทบ  (๗)	ระดับ ความเสี่ยง  (๘)	ลำดับ ความเสี่ยง  (๙)
	๔. พัฒนาและ ปรับปรุงระบบ จราจร	๖. มีอัตราการตายและบาดเจ็บ จากอุบัติเหตุจราจร	<p>-ความเห็นไม่ตรงกันของการ กำหนดสีของการใช้ ประโยชน์ที่ดิน</p> <p>-ขาดการสนับสนุนให้ความรู้ แก่บุคลากรของท้องถิ่น</p> <p><b>ปัจจัยภายนอก</b></p> <p>-ความล้าสมัยของกฎหมาย ผังเมือง</p> <p><b>ปัจจัยภายนอก</b></p> <p>-ขาดการรณรงค์ด้าน ความปลอดภัย บนท้องถนน เช่น การสวม หมวกนิรภัยเมื่อขับขี่ จักรยานยนต์ การคาดเข็ม ขัดนิรภัย เป็นต้น</p> <p>-มีการทำลายทรัพย์สินของ ราชการได้รับความเสียหาย ทำให้สูญเสียงบประมาณใน การซ่อมแซม</p>	<p>ด้านกฎ ระเบียบ/ กฎหมายที่ เกี่ยวข้อง</p> <p>ด้านการดำเนินงาน</p>	๓	๓	๙	๒
					๒	๒	๔	๒

ยุทธศาสตร์  (๑)	กลยุทธ์  (๒)	ความเสี่ยง  (๓)	ปัจจัยเสี่ยง  (๔)	ประเภท ความเสี่ยง  (๕)	การประเมินความเสี่ยง			
					โอกาส  (๖)	ผล กระทบ  (๗)	ระดับ ความเสี่ยง  (๘)	ลำดับ ความเสี่ยง  (๙)
ยุทธศาสตร์ที่ ๒ การพัฒนาด้าน งานส่งเสริม คุณภาพชีวิต	๕.จัดให้มีไฟฟ้า และระบบ โทรคมนาคม อย่างทั่วถึง	๗. การสำรวจและซ่อมแซม ไฟฟ้าสาธารณะมีข้อร้องทุกข์ เกิดอยู่บ่อยครั้ง	<b>ปัจจัยภายใน</b> -ไม่มีระบบการจัดการ ด้านความปลอดภัยทาง การจราจร <b>ปัจจัยภายนอก</b> ไฟฟ้าสาธารณะเสียหาย บ่อยครั้งทำให้เกิดความไม่ ปลอดภัยในชีวิตและ ทรัพย์สินของประชาชน	ด้านกลยุทธ์	๒	๒	๔	๒
	๖.ส่งเสริมและ สนับสนุนการ สร้างงานสร้าง อาชีพแบบยั่งยืน ให้กับประชาชน ในท้องถิ่น	๘.การวางแผนในการดำเนิน กิจกรรมของโครงการหรือ หลักสูตรในการส่งเสริม การสร้างรายได้และอาชีพ เนื่องจากประชาชนมีความ ต้องการพัฒนาหลากหลายด้าน	<b>ปัจจัยภายนอก</b> -ความต้องการการส่งเสริม รายได้และอาชีพเสริมของ ประชาชนในท้องถิ่น	ด้านการดำเนินงาน	๔	๔	๑๖	๔
			ด้านการดำเนินงาน	๓	๓	๙	๒	

ยุทธศาสตร์  (๑)	กลยุทธ์  (๒)	ความเสี่ยง  (๓)	ปัจจัยเสี่ยง  (๔)	ประเภท ความเสี่ยง  (๕)	การประเมินความเสี่ยง			
					โอกาส  (๖)	ผล กระทบ  (๗)	ระดับ ความเสี่ยง  (๘)	ลำดับ ความเสี่ยง  (๙)
			<p><b>ปัจจัยภายใน</b></p> <ul style="list-style-type: none"> <li>-บุคลากรยังขาดความรู้ในการส่งเสริมรายได้และอาชีพ</li> <li>-ยังขาดสิ่งสนับสนุนการสร้างรายได้และอาชีพ</li> <li>-การกำหนดโครงการหรือหลักสูตรในการพัฒนาไม่ได้คำนึงถึงผลลัพธ์และงบประมาณที่ต้องใช้ให้มีความสอดคล้องกัน</li> <li>-ไม่มีการศึกษาข้อมูลเพิ่มเติมเพื่อกำหนดกลุ่มที่มีความต้องการเร่งด่วนเป็นกลุ่มแรกในการพัฒนา</li> </ul>	ด้านการดำเนินงาน	๔	๔	๑๖	๔

ยุทธศาสตร์  (๑)	กลยุทธ์  (๒)	ความเสี่ยง  (๓)	ปัจจัยเสี่ยง  (๔)	ประเภท ความเสี่ยง  (๕)	การประเมินความเสี่ยง			
					โอกาส  (๖)	ผล กระทบ  (๗)	ระดับ ความเสี่ยง  (๘)	ลำดับ ความเสี่ยง  (๙)
	๗.ส่งเสริม งานด้านสังคม สงเคราะห์และ สวัสดิการชุมชน แก่ผู้ด้อยโอกาส ทางสังคม	๘. การจ่ายเงินเบี้ยยังชีพให้แก่ ผู้สูงอายุ พิกัดและผู้ป่วยเอดส์  ๘.๑ เมื่อมีผู้เสียชีวิตบางรายไม่ มาแจ้งให้เทศบาลทราบ	<b>ปัจจัยภายนอก</b> -ผู้สูงอายุ คนพิการ และ ผู้ป่วยเอดส์เสียชีวิตทั้งใน และนอกพื้นที่แล้วญาติไม่ได้ แจ้งเจ้าหน้าที่ทราบภายใน เดือนที่เสียชีวิต  -ขาดความร่วมมือในการ แจ้งข้อมูลการเปลี่ยนแปลง ที่อยู่ ทำให้เจ้าหน้าที่ไม่ได้ ทำเรื่องระงับการจ่ายเงิน ยังคงจ่ายเบี้ยยังชีพให้ทุก เดือนอย่างต่อเนื่องทำให้ ราชการเสียหายและเกิด ความยุ่งยากในการเรียก เงินคืน	ด้านการเงิน	๒	๒	๔	๒



ยุทธศาสตร์  (๑)	กลยุทธ์  (๒)	ความเสี่ยง  (๓)	ปัจจัยเสี่ยง  (๔)	ประเภท ความเสี่ยง  (๕)	การประเมินความเสี่ยง			
					โอกาส  (๖)	ผล กระทบ  (๗)	ระดับ ความเสี่ยง  (๘)	ลำดับ ความเสี่ยง  (๙)
	๘. ส่งเสริม การศึกษาทั้งใน นอกระบบและ ตามอัธยาศัยโดย สนับสนุนให้ ประชาชนมีส่วนร่วม ร่วมในการจัดการ ศึกษา	๑๐. การจัดทำแผนพัฒนา การศึกษาของสถานศึกษา แผนพัฒนาการศึกษาไม่แล้ว เสร็จตามระยะเวลาที่กำหนด	<b>ปัจจัยภายใน</b> -บุคลากรและเจ้าหน้าที่จัดทำ แผนพัฒนาการศึกษาล่าช้า	ด้านการดำเนินงาน	๔	๓	๑๒	๓
	๙. ส่งเสริม ศักยภาพศูนย์ ปฏิบัติการการต่อสู้ เพื่อเอาชนะยาเสพติด	๑๑. กิจกรรมการป้องกัน และแก้ไขปัญหายาเสพติด ๑๑.๑ เกิดการแพร่ระบาดของ ของยาเสพติดในทุกกลุ่ม ภายในชุมชน หมู่บ้านทั้งผู้เสพ ผู้ค้าที่มีโอกาสเกิดได้ในทุก กลุ่ม และขาดการเฝ้าระวัง ระหว่างผู้นำชุมชน ประชาชน กับองค์กรปกครองส่วน ท้องถิ่น	<b>ปัจจัยภายนอก</b> -มีการแพร่ระบาดของ ยาเสพติดในพื้นที่ -มีพื้นที่ติดต่อกับประเทศ เพื่อนบ้าน	ด้านกฎ ระเบียบ/ กฎหมายที่ เกี่ยวข้อง	๔	๓	๑๒	๓

ยุทธศาสตร์  (๑)	กลยุทธ์  (๒)	ความเสี่ยง  (๓)	ปัจจัยเสี่ยง  (๔)	ประเภท ความเสี่ยง  (๕)	การประเมินความเสี่ยง			
					โอกาส  (๖)	ผล กระทบ  (๗)	ระดับ ความเสี่ยง  (๘)	ลำดับ ความเสี่ยง  (๙)
	๑๐. ส่งเสริมด้านการออกกำลังกาย การกีฬาและ นันทนาการ  ๑๑. ส่งเสริมการป้องกัน รักษา ควบคุมโรค ตลอดจนการพัฒนาด้าน การสาธารณสุข	๑๑.๒ ประชาชนไม่ให้ความร่วมมือในการแจ้งเบาะแสผู้ค้า หรือผู้เสพยาทำให้ยากต่อการ ควบคุมป้องกัน  ๑๒. กิจกรรมกีฬาและ นันทนาการของชุมชน เพื่อเสริมสร้างสุขภาพร่างกาย จิตใจ ให้แก่ประชาชน  ๑๓. กิจกรรมการป้องกันและ ช่วยเหลือประชาชนจาก โรคติดต่อ การระบาดของ โรคติดต่อ และโรคไข้เลือด ออก	<b>ปัจจัยภายนอก</b> -การไม่ปฏิบัติตามกฎ ระเบียบ ข้อบังคับการขอ อนุญาตใช้สนาม <b>ปัจจัยภายนอก</b> -ปัญหาโรคไข้เลือดออก ระบาดในพื้นที่ เนื่องจาก ประชาชนมีพฤติกรรมเสี่ยง และขาดการดูแลรักษาอย่าง ถูกวิธีและต่อเนื่อง <b>ปัจจัยภายใน</b> -บุคลากรมีไม่เพียงพอต่อ ภารกิจงานที่อยู่ในความ รับผิดชอบ	ด้านกฎ ระเบียบ/ กฎหมายที่ เกี่ยวข้อง  ด้านการดำเนินงาน  ด้านการดำเนินงาน	๔  ๔	๓  ๓	๑๒  ๑๒	๓  ๓
					๔	๔	๑๖	๔

ยุทธศาสตร์	กลยุทธ์	ความเสี่ยง	ปัจจัยเสี่ยง	ประเภทความเสี่ยง	การประเมินความเสี่ยง			
					โอกาส	ผลกระทบ	ระดับความเสี่ยง	ลำดับความเสี่ยง
(๑)	(๒)	(๓)	(๔)	(๕)	(๖)	(๗)	(๘)	(๙)
ยุทธศาสตร์ที่ ๓ การพัฒนาด้านการจัดระเบียบชุมชนสังคมและความสงบเรียบร้อย	๑๒. ส่งเสริมสนับสนุนการพัฒนาคุณภาพชีวิตของประชาชนเพื่อรองรับการเข้าสู่ประชาคมอาเซียน	๑๔. การสูญเสียความสามารถในการแข่งขันในภาคการผลิต เช่น ภาคการเกษตรจะก่อให้เกิดการเคลื่อนย้ายฐานการผลิต สินค้าภายในประเทศ ถูกตีตลาด รวมทั้งการไม่สามารถผลิตประชากรวัยแรงงานให้ตรงตามความต้องการของตลาดย่อมทำให้ส่งผลกระทบต่อการใช้งานของประชาชนได้	<b>ปัจจัยภายนอก</b> -สินค้าของประเทศอาเซียนอื่นที่อาจเข้ามาในตลาดในประเทศไทยมากขึ้นในราคาที่ต่ำกว่าและ/หรือคุณภาพดีกว่า -เกิดการประท้วงของเกษตรกร -การสูญเสียรายได้ -การถูกเลิกจ้างหรือเปลี่ยนอาชีพใหม่	ด้านการดำเนินงาน	๔	๓	๑๒	๓
	๑๓. ส่งเสริมให้ความรู้ ความเข้าใจแก่ประชาชนเกี่ยวกับการเมือง การปกครองระบบประชาธิปไตย	๑๕. ความรู้ความเข้าใจของประชาชนเกี่ยวกับประชาธิปไตยไม่ได้ให้ความสำคัญว่าการเลือกตั้งนั้นจะต้องเป็นไปโดยสุจริตและเที่ยงธรรมมีการซื้อสิทธิ์ขายเสียงหรือมีการทุจริตในการเลือกตั้ง	<b>ปัจจัยภายใน</b> -ให้ความรู้แก่ประชาชนน้อยเกินไป	ด้านการดำเนินงาน	๒	๒	๔	๒
			<b>ปัจจัยภายนอก</b> -ประชาชนส่วนใหญ่ยังไม่รู้จักคำว่า “ประชาธิปไตย”	ด้านการดำเนินงาน	๒	๒	๔	๒

ยุทธศาสตร์  (๑)	กลยุทธ์  (๒)	ความเสี่ยง  (๓)	ปัจจัยเสี่ยง  (๔)	ประเภท ความเสี่ยง  (๕)	การประเมินความเสี่ยง			
					โอกาส  (๖)	ผล กระทบ  (๗)	ระดับ ความเสี่ยง  (๘)	ลำดับ ความเสี่ยง  (๙)
	๑๔. พัฒนา ศักยภาพของ ท้องถิ่นในการ ป้องกันและบรรเทา สาธารณภัยตลอด จนการรักษาความ สงบเรียบร้อยใน ท้องถิ่น	๑๖. กิจกรรมป้องกันและ บรรเทาสาธารณภัย ซึ่งประชาชนยังขาดความ เข้าใจในการบริหารจัดการภัย	-การละเลยการปลูกฝังให้ ประชาชนมีความรู้ความเข้าใจ ว่าเขาเป็นเจ้าของอำนาจ อธิปไตย ไม่ใช่มีอำนาจ อธิปไตยเฉพาะวันเลือกตั้ง เท่านั้น -ประชาชนได้รับข้อมูล ข่าวสารที่คลาดเคลื่อน <b>ปัจจัยภายนอก</b> -สภาพอากาศแปรปรวน ประชาชนอาจได้รับ ผลกระทบจากเหตุวาทภัย อุทกภัยได้ -สภาพพื้นที่ตั้งอยู่ติดแม่น้ำ	ด้านกฎ ระเบียบ/ กฎหมายที่ เกี่ยวข้อง	๔	๓	๑๒	๓

ยุทธศาสตร์  (๑)	กลยุทธ์  (๒)	ความเสี่ยง  (๓)	ปัจจัยเสี่ยง  (๔)	ประเภท ความเสี่ยง  (๕)	การประเมินความเสี่ยง			
					โอกาส  (๖)	ผล กระทบ  (๗)	ระดับ ความเสี่ยง  (๘)	ลำดับ ความเสี่ยง  (๙)
	๑๕. เสริมสร้าง ความเข้มแข็งของ ชุมชนให้มีส่วนร่วม ในการรักษาความ สงบเรียบร้อยใน ท้องถิ่น	๑๗. การก่อการร้าย/ เหตุการณ์ความไม่สงบในพื้นที่	<b>ปัจจัยภายนอก</b> -ไม่มีการพัฒนาระบบการแจ้ง เตือนการป้องกันการเผชิญ เหตุในภาวะวิกฤต -ภาคประชาชนไม่มีความ เข้มแข็ง -ไม่มีความสามารถในการ รักษาความสงบเรียบร้อย -ขาดการเสริมสร้างความ เข้มแข็งของชุมชนให้มีส่วน ร่วมในการรักษาความสงบ เรียบร้อยในท้องถิ่น	ด้านกลยุทธ์	๔	๔	๑๖	๔
	๑๖. ส่งเสริมให้ ผู้นำศาสนาเข้ามา มีบทบาทเพื่อเพิ่ม ศักยภาพในการ แก้ปัญหาความ มั่นคง	๑๘. มีการบิดเบือนหลัก ศาสนาเพื่อให้คนหลงผิด	<b>ปัจจัยภายนอก</b> -ขาดการกำหนด กฎ กติกา ของหมู่บ้าน -ความไม่เป็นธรรม ความยากไร้ ความคับแค้น อีกทั้งความไม่เข้าใจในความ แตกต่างของวัฒนธรรมวิถีชีวิต	ด้านกฎ ระเบียบ/ กฎหมายที่ เกี่ยวข้อง	๓	๓	๙	๓

ยุทธศาสตร์	กลยุทธ์	ความเสี่ยง	ปัจจัยเสี่ยง	ประเภทความเสี่ยง	การประเมินความเสี่ยง			
					โอกาส	ผลกระทบ	ระดับความเสี่ยง	ลำดับความเสี่ยง
(๑)	(๒)	(๓)	(๔)	(๕)	(๖)	(๗)	(๘)	(๙)
ยุทธศาสตร์ที่ ๔ การพัฒนาด้านการวางแผนการส่งเสริมการลงทุนพาณิชย์กรรมและการท่องเที่ยว	๑๗. ส่งเสริมการตลาด การค้า การลงทุนในท้องถิ่นและเมืองชายแดน เพื่อรองรับประชาคมอาเซียน	๑๙. ขาดการวางแผนรองรับการก้าวเข้าสู่ประชาคมอาเซียน การส่งเสริมการลงทุน และพาณิชย์กรรมในพื้นที่	<b>ปัจจัยภายนอก</b> -ไม่มีตลาดกลางรองรับผลผลิตทางการเกษตร -เหตุการณ์ความไม่สงบในพื้นที่ส่งผลให้นักลงทุนจากภายนอกขาดความเชื่อมั่นในการลงทุนในพื้นที่ -ขาดการส่งเสริมเพิ่มขีดความสามารถในการแข่งขัน	ด้านกลยุทธ์	๔	๓	๑๒	๓
			<b>ปัจจัยภายใน</b> -ไม่มีการวางแผนและเตรียมความพร้อมในการรองรับผลกระทบการเข้าสู่ประชาคมอาเซียน	ด้านกลยุทธ์	๓	๓	๙	๓
	๑๘. ส่งเสริมระบบเศรษฐกิจชุมชนและผลิตภัณฑ์ในท้องถิ่น	๒๐. เครือข่ายของกลุ่มผู้ผลิตและชุมชน ไม่มีขีดความสามารถและศักยภาพในเชิงธุรกิจ	<b>ปัจจัยภายใน</b> -ขาดข้อมูลข่าวสาร การเข้าใจเกี่ยวกับการพัฒนาเศรษฐกิจชุมชนเพราะการประชาสัมพันธ์จากภาครัฐน้อย	ด้านการดำเนินงาน	๓	๓	๙	๓

ยุทธศาสตร์  (๑)	กลยุทธ์  (๒)	ความเสี่ยง  (๓)	ปัจจัยเสี่ยง  (๔)	ประเภท ความเสี่ยง  (๕)	การประเมินความเสี่ยง			
					โอกาส  (๖)	ผล กระทบ  (๗)	ระดับ ความเสี่ยง  (๘)	ลำดับ ความเสี่ยง  (๙)
	๑๙. ส่งเสริมให้ ประชาชนยึดหลัก เศรษฐกิจพอเพียง	๒๑. กระบวนการเปลี่ยนแปลงของสังคมเช่น การขยายตัวของรัฐเข้าไปใน ชนบท ได้ส่งผลให้ชนบทเกิด ความอ่อนแอในหลายด้าน ทั้งการต้องพึ่งพิงตลาดและ พ่อค้าคนกลางในการสั่งสินค้า ทุน ความเสื่อมโทรมของ ทรัพยากรธรรมชาติ	<b>ปัจจัยภายนอก</b> -ขาดข้อมูลที่ช่วยในการผลิต เช่น ข้อมูลวัตถุดิบความรู้และ เทคโนโลยีที่ใช้ในการพัฒนา คุณภาพของสินค้ารวมทั้ง ความรู้ในด้านการบริหาร จัดการการตลาดยังไม่ได้รับ การพัฒนาทักษะอย่าง เพียงพอ	ด้านการดำเนินงาน	๔	๔	๑๖	๔
			<b>ปัจจัยภายนอก</b> -ราคาสินค้าเกษตร -น้ำฝนทิ้งช่วง ฝนแล้ง -ภัยธรรมชาติอื่นๆ และโรค ระบาดและศัตรูพืช -เกิดหนี้สินและการสูญเสีย ที่ดินทำกิน	ด้านการดำเนินงาน	๔	๔	๑๖	๔

ยุทธศาสตร์  (๑)	กลยุทธ์  (๒)	ความเสี่ยง  (๓)	ปัจจัยเสี่ยง  (๔)	ประเภท ความเสี่ยง  (๕)	การประเมินความเสี่ยง			
					โอกาส  (๖)	ผล กระทบ  (๗)	ระดับ ความเสี่ยง  (๘)	ลำดับ ความเสี่ยง  (๙)
	๒๐. พัฒนาส่งเสริม การท่องเที่ยวและ แหล่งท่องเที่ยวเชิง อนุรักษ์เพื่อรองรับ ประชาคมอาเซียน	ระบบความสัมพันธ์แบบเครือ ญาติ และการรวมกลุ่มกันตาม ประเพณีเพื่อจัดการ ทรัพยากรที่เคยมีอยู่แต่เดิม แตกสลายลง ภูมิความรู้ที่เคย ใช้แก้ปัญหาและสั่งสม ปรับเปลี่ยนกันมาถูกลืมเลือน และเริ่มสูญหายไป  ๒๒. ไม่มีการพัฒนาแหล่ง ท่องเที่ยวเชิงอนุรักษ์ในการ รองรับประชาคมอาเซียน	<b>ปัจจัยภายนอก</b> -สภาพพื้นที่ไม่เอื้ออำนวยต่อ การเป็นแหล่งท่องเที่ยวเชิง อนุรักษ์ -ขาดความร่วมมือของ ภาคเอกชน -ขาดการสนับสนุน งบประมาณจากหน่วยงานที่ เกี่ยวข้อง -แหล่งท่องเที่ยวเป็นของ ภาคเอกชน	ด้านการดำเนินงาน	๒	๒	๔	๒

ยุทธศาสตร์	กลยุทธ์	ความเสี่ยง	ปัจจัยเสี่ยง	ประเภทความเสี่ยง	การประเมินความเสี่ยง			
					โอกาส	ผลกระทบ	ระดับความเสี่ยง	ลำดับความเสี่ยง
(๑)	(๒)	(๓)	(๔)	(๕)	(๖)	(๗)	(๘)	(๙)
ยุทธศาสตร์ที่ ๕ การพัฒนาด้านการบริหารจัดการ องค์กรและการอนุรักษ์ ทรัพยากรธรรมชาติและสิ่งแวดล้อม	๒๑. ส่งเสริมโครงการตามแนวพระราชดำริ	๒๓. กิจกรรมพระราชดำริด้านสาธารณสุข เช่น โรคขาดสารไอโอดีน ลดการติดเชื้อเอชไอวีจากแม่สู่ลูก และต้านภัยมะเร็งเต้านม	<b>ปัจจัยภายนอก</b> -ไม่สามารถแก้ไขปัญหาเฉพาะหน้าที่กำลังประสบอยู่ได้อย่างรีบด่วน -ติดขัดด้านระเบียบ วิธีการเป็นผลให้เกิดความล่าช้า	ด้านการดำเนินงาน	๒	๒	๔	๒
	๒๒. ส่งเสริมสนับสนุนให้ประชาชนในชุมชนมีจิตสำนึกในการร่วมกันอนุรักษ์	๒๔. ประชาชนยังไม่มีควมตระหนักในการร่วมกันอนุรักษ์ทรัพยากรธรรมชาติและสิ่งแวดล้อม	<b>ปัจจัยภายนอก</b> -ประชาชนในพื้นที่ให้มีจิตสำนึกร่วมกันอนุรักษ์ทรัพยากรธรรมชาติและสิ่งแวดล้อมยังมีน้อย	ด้านการดำเนินงาน	๓	๓	๙	๓
			<b>ปัจจัยภายใน</b> -ขาดการประชาสัมพันธ์ให้ความรู้แก่ประชาชนให้หวงแหนทรัพยากรฯ	ด้านการดำเนินงาน	๒	๒	๔	๒

ยุทธศาสตร์  (๑)	กลยุทธ์  (๒)	ความเสี่ยง  (๓)	ปัจจัยเสี่ยง  (๔)	ประเภท ความเสี่ยง  (๕)	การประเมินความเสี่ยง			
					โอกาส  (๖)	ผล กระทบ  (๗)	ระดับ ความเสี่ยง  (๘)	ลำดับ ความเสี่ยง  (๙)
	๒๓. ปรับปรุง ภูมิทัศน์ในชุมชน และเมือง	๒๕. กิจกรรมปรับปรุง ภูมิทัศน์บริเวณริมทางฯ เนื่องจากสภาพภูมิทัศน์ ภายในหมู่บ้านไม่มีความเป็น ระเบียบเรียบร้อยและทำให้ ถนนคับแคบ	<b>ปัจจัยภายนอก</b> -ประชาชนยังขาดความ ร่วมมือในการช่วยกันดูแล รักษาความเป็นระเบียบ เรียบร้อยภายในหมู่บ้าน <b>ปัจจัยภายใน</b> -ขาดงบประมาณในการ สนับสนุนการปรับปรุง ภูมิทัศน์	ด้านการดำเนินงาน	๒	๒	๔	๒
	๒๔. จัดทำระบบ กำจัดขยะและ สิ่งปฏิกูลตลอดจน ระบบบำบัดน้ำเสีย	๒๖. กิจกรรมการจัดเก็บขยะ รักษาความสะอาด เนื่องจาก ปริมาณขยะมีเพิ่มขึ้นและการ ทิ้งขยะไม่ได้มีการคัดแยกขยะ ก่อนนำมาทิ้ง	<b>ปัจจัยภายนอก</b> -การจัดเก็บขยะล่าช้าไม่ เป็นไปตามแผน	ด้านการดำเนินงาน	๓	๓	๙	๒
	๒๕. ส่งเสริมและ สนับสนุนการใช้ พลังงานทดแทน	๒๗. ยังขาดการส่งเสริมให้มี การผลิตและใช้พลังงานจาก ฐานชุมชนเป็นส่วนหนึ่งของ การดำเนินการ	<b>ปัจจัยภายนอก</b> -ราคาน้ำมันในตลาดโลก -ไม่มีการส่งเสริมการ ดำเนินการด้านพลังงาน ทดแทน	ด้านกลยุทธ์	๓	๓	๙	๒

ยุทธศาสตร์	กลยุทธ์	ความเสี่ยง	ปัจจัยเสี่ยง	ประเภทความเสี่ยง	การประเมินความเสี่ยง			
					โอกาส	ผลกระทบ	ระดับความเสี่ยง	ลำดับความเสี่ยง
(๑)	(๒)	(๓)	(๔)	(๕)	(๖)	(๗)	(๘)	(๙)
ยุทธศาสตร์ที่ ๖ การพัฒนาด้าน ศิลปะ วัฒนธรรม จารีตประเพณี และภูมิปัญญา ท้องถิ่น	๒๖. ส่งเสริมการ อนุรักษ์ ฟื้นฟู สืบทอดจารีต ประเพณี ศิลปวัฒนธรรม	๒๘. ไม่มีการจัดทำแผนงาน ด้านวัฒนธรรมร่วมกับองค์กร ปกครองส่วนท้องถิ่น เพื่อขอรับการสนับสนุน งบประมาณในการ ดำเนินงานวัฒนธรรม พร้อมทั้งการสนับสนุนและ ส่งเสริมให้ประชาชน มีส่วนร่วมในกิจกรรมของ สภาวัฒนธรรม	<b>ปัจจัยภายนอก</b> -การขาดความร่วมมือจาก องค์กรภาครัฐ ภาคเอกชน และภาคประชาชนในท้องถิ่น -ประชาชนมีส่วนร่วมใน กิจกรรมต่างๆ มีน้อย -ไม่มีการสนับสนุนให้มีการ ศึกษาวิจัยวัฒนธรรมและ พัฒนาทางวัฒนธรรมในการ ใช้ภูมิปัญญาท้องถิ่นแก้ปัญหา และพัฒนาคุณภาพชีวิตของ คนในท้องถิ่น	ด้านการดำเนินงาน	๔	๔	๑๖	๔
	๒๗. ส่งเสริมและ สนับสนุนภูมิปัญญา ท้องถิ่น และ ปราชญ์บุคคล	๒๙. ยังขาดการยกย่องเชิดชู เกียรติชุมชน หน่วยงานหรือ องค์กรดีเด่นด้านการส่งเสริม และรักษามรดกภูมิปัญญาทาง วัฒนธรรม	<b>ปัจจัยภายนอก</b> -ขาดการสร้างความร่วมมือ เพื่อเสริมสร้างภาพลักษณ์ของ คนในชุมชน	ด้านการดำเนินงาน	๔	๓	๑๒	๓

ยุทธศาสตร์  (๑)	กลยุทธ์  (๒)	ความเสี่ยง  (๓)	ปัจจัยเสี่ยง  (๔)	ประเภท ความเสี่ยง  (๕)	การประเมินความเสี่ยง			
					โอกาส  (๖)	ผล กระทบ  (๗)	ระดับ ความเสี่ยง  (๘)	ลำดับ ความเสี่ยง  (๙)
	๒๘.เสริมสร้าง และทำนุบำรุง ศาสนา ตลอดจน ศิลปวัฒนธรรม ท้องถิ่น	๓๐. การตั้งงบประมาณ รายจ่ายเงินอุดหนุนโครงการ/ กิจกรรมมีวัตถุประสงค์ เป้าหมายและวิธีดำเนินการ ประโยชน์ที่จะได้รับไม่เป็นไป ตามหลักเกณฑ์ที่ระเบียบ มท. ว่าด้วยเงินอุดหนุนขององค์กร ปกครองส่วนท้องถิ่น พ.ศ. ๒๕๕๙	-ขาดการพัฒนาเทคโนโลยีและ สืบสาน มรดกภูมิปัญญาทาง วัฒนธรรมและการยกย่อง เชิดชูเกียรติ <b>ปัจจัยภายใน</b> -บุคลากรยังขาดความรู้ความ เข้าใจในระเบียบที่เกี่ยวข้อง -มิได้เป็นการปฏิบัติหน้าที่หรือ ภารกิจในการบำรุงรักษาจารีต ประเพณี ซึ่งประชาชนทั่วไป ได้รับประโยชน์ตามกฎหมาย -มีการส่งเสริมและบำรุงรักษา จารีตประเพณี และวัฒนธรรม อันดีของท้องถิ่น ที่ให้ ประโยชน์หรืออำนวยความสะดวก สะดวกแก่บุคคลใดบุคคลหนึ่ง เป็นการเฉพาะ	ด้านกฎ ระเบียบ/ กฎหมายที่ เกี่ยวข้อง	๕	๕	๒๕	๕

ยุทธศาสตร์  (๑)	กลยุทธ์  (๒)	ความเสี่ยง  (๓)	ปัจจัยเสี่ยง  (๔)	ประเภท ความเสี่ยง  (๕)	การประเมินความเสี่ยง			
					โอกาส  (๖)	ผล กระทบ  (๗)	ระดับ ความเสี่ยง  (๘)	ลำดับ ความเสี่ยง  (๙)
	๒๙. ส่งเสริมและสนับสนุนการอนุรักษ์โบราณวัตถุและโบราณสถานในท้องถิ่น	๓๑. ยังไม่มีการจัดทำแผนการอนุรักษ์โบราณวัตถุและโบราณสถานในท้องถิ่น เนื่องจากในพื้นที่ยังไม่ปรากฏว่ามีโบราณวัตถุและโบราณสถานที่มีการขึ้นทะเบียนไว้	<b>ปัจจัยภายใน</b> -บุคลากรกรยังขาดความรู้ความเข้าใจเกี่ยวกับการส่งเสริม สนับสนุนโบราณวัตถุโบราณสถาน -ยังขาดงบประมาณสนับสนุนในข้อบัญญัติงบประมาณรายจ่ายประจำปี	ด้านการดำเนินงาน	๓	๓	๙	๒
	๓๐. ส่งเสริมสนับสนุนการพัฒนาคุณธรรมจริยธรรมของเด็กเยาวชนและประชาชน	๓๒. คนมีความละเอียดอ่อนเบาและเกรงกลัวบาปน้อยลงและมีความเห็นแก่ตัวมากขึ้นมองแต่ประโยชน์ส่วนตนเป็นที่ตั้งมากกว่าที่จะยึดผลประโยชน์ส่วนรวม	<b>ปัจจัยภายนอก</b> -การทำงานที่ไม่ได้บูรณาการความร่วมมือของทุกภาคส่วน -พื้นฐานของสังคมอุปถัมภ์ที่ทำให้สังคมไทยยึดติดกับการช่วยเหลือเกื้อกูลกันโดยเฉพาะในหมู่ญาติพี่น้องและพวกพ้อง	ด้านการดำเนินงาน	๓	๓	๙	๒

ยุทธศาสตร์	กลยุทธ์	ความเสี่ยง	ปัจจัยเสี่ยง	ประเภทความเสี่ยง	การประเมินความเสี่ยง			
					โอกาส	ผลกระทบ	ระดับความเสี่ยง	ลำดับความเสี่ยง
(๑)	(๒)	(๓)	(๔)	(๕)	(๖)	(๗)	(๘)	(๙)
ยุทธศาสตร์ที่ ๗ การพัฒนาด้านการบริหาร จัดการตามหลัก ธรรมาภิบาล	๓๑. พัฒนาคำความรู้ ความสามารถและ คุณธรรมจริยธรรม แก่บุคลากรใน องค์กร	๓๓. กิจกรรมส่งเสริมคุณธรรม จริยธรรมแก่บุคลากรใน องค์กร เนื่องจากประเทศไทย ได้รับการประเมินดัชนีการ รับรู้การทุจริต (Corruption Perceptions Index :CPI) น้อยกว่าร้อยละ ๕๐	-การยึดติดกับกระแสบริโภคนิยม วัตถุนิยม ติดความสบาย ยกย่องคนที่มีเงินและมีอำนาจ -คนไทยบางส่วนมองว่าการ ทุจริตคอร์รัปชันเป็นเรื่องปกติ ที่ยอมรับได้ <b>ปัจจัยภายใน</b> -การไม่ปฏิบัติตามกฎหมาย ระเบียบ หรือข้อบังคับของ หน่วยงาน <b>ปัจจัยภายนอก</b> -ประเทศไทยเป็นประเทศที่มี ปัญหาการคอร์รัปชันอยู่ใน ระดับสูง	ด้านกฎ ระเบียบ/ กฎหมายที่ เกี่ยวข้อง  ด้านการดำเนินงาน	๕	๕	๒๕	๔
					๔	๓	๑๒	๓

ยุทธศาสตร์  (๑)	กลยุทธ์  (๒)	ความเสี่ยง  (๓)	ปัจจัยเสี่ยง  (๔)	ประเภท ความเสี่ยง  (๕)	การประเมินความเสี่ยง			
					โอกาส  (๖)	ผล กระทบ  (๗)	ระดับ ความเสี่ยง  (๘)	ลำดับ ความเสี่ยง  (๙)
	๓๒. พัฒนา ปรับปรุงจัดหา เครื่องมือ เครื่องใช้ ตลอดจนสถานที่ใน การปฏิบัติงาน	๓๔. สถานที่ในการปฏิบัติงาน คับแคบ ทำให้การพัฒนา ปรับปรุงเป็นไปได้ยาก	<b>ปัจจัยภายใน</b> -สถานที่ไม่เอื้ออำนวยในการ ให้บริการประชาชนในแต่ละ ภารกิจ -การปรับปรุง การจัดหา เครื่องมือตลอดจนสถานที่ใน การปฏิบัติงานมีไม่เพียงพอ	ด้านการดำเนินงาน	๒	๒	๔	๒
	๓๓. พัฒนา ปรับปรุงระบบ บริหารจัดการ องค์กรตามหลัก ธรรมาภิบาล	๓๕. ข้าราชการไม่สามารถ ปรับเปลี่ยนกระบวนการ วัฒนธรรมค่านิยม และวิธีการ ปฏิบัติงานให้สอดคล้องกับ การเปลี่ยนแปลง	<b>ปัจจัยภายนอก</b> -กฎ ระเบียบ เทคโนโลยีไม่ ทันสมัย -ความเปลี่ยนแปลงทางด้าน การเมือง เศรษฐกิจ สังคม ส่งผลต่อการเปลี่ยนแปลงใน ระบบบริหารและกระบวนการ ทำงานของภาครัฐ	ด้านการดำเนินงาน	๔	๔	๑๖	๔

ยุทธศาสตร์  (๑)	กลยุทธ์  (๒)	ความเสี่ยง  (๓)	ปัจจัยเสี่ยง  (๔)	ประเภท ความเสี่ยง  (๕)	การประเมินความเสี่ยง			
					โอกาส  (๖)	ผล กระทบ  (๗)	ระดับ ความเสี่ยง  (๘)	ลำดับ ความเสี่ยง  (๙)
	๓๔. ปรับปรุงและ สร้างระบบการ ให้บริการที่ทันสมัย รวดเร็วและมี ประสิทธิภาพ	๓๖. ไม่มีการนำเทคโนโลยีมา ใช้ในระบบการให้บริการที่ ทันสมัย	<b>ปัจจัยภายใน</b> -บุคลากรไม่มีคุณภาพขาด จริยธรรม -การทุจริตของเจ้าหน้าที่ -โครงสร้างไม่คล่องตัว -สภาพการบริหารจัดการใน หน่วยงานภาครัฐ -โครงสร้างการบริหารจัดการ ภาครัฐยังขาดความยืดหยุ่น <b>ปัจจัยภายนอก</b> -บุคคลที่ไม่มีอำนาจหน้าที่ เกี่ยวข้องได้ล่วงรู้ข้อมูล และ อาจนำข้อมูลไปแสวงหา ประโยชน์โดยมิชอบ -การบำรุงรักษาอุปกรณ์ เทคโนโลยีสารสนเทศ	ด้านการดำเนินงาน          ด้านการดำเนินงาน	๕          ๑	๕          ๒	๒๕          ๒	๔          ๑

ยุทธศาสตร์  (๑)	กลยุทธ์  (๒)	ความเสี่ยง  (๓)	ปัจจัยเสี่ยง  (๔)	ประเภท ความเสี่ยง  (๕)	การประเมินความเสี่ยง			
					โอกาส  (๖)	ผล กระทบ  (๗)	ระดับ ความเสี่ยง  (๘)	ลำดับ ความเสี่ยง  (๙)
	๓๕. ส่งเสริมและ สร้างทัศนคติที่ดีต่อ การปฏิบัติงานเพื่อ การบริการ ประชาชน	๓๗. ระดับความพึงพอใจของ ประชาชนต่อการปฏิบัติงาน ของหน่วยงาน	<b>ปัจจัยภายใน</b> -หน่วยงานมิได้จัดให้มีการ บริหารจัดการด้านเทคโนโลยี สารสนเทศที่สะท้อนระบบ ควบคุมภายในที่ดี -การแบ่งแยกอำนาจหน้าที่ที่ ไม่เหมาะสม <b>ปัจจัยภายใน</b> -พฤติกรรมอันไม่พึงประสงค์ ของข้าราชการ -ทัศนคติที่ไม่พึงปรารถนาต่อ งานและผู้รับบริการ -การฉ้อราษฎร์บังหลวง	ด้านการดำเนินงาน	๒	๒	๔	๒
	๓๖. พัฒนาส่งเสริม ระบบการประชา สัมพันธ์และเผย แพร่การดำเนินงาน ขององค์กร	๓๘. ไม่มีการปรับปรุง โครงสร้างของหน่วยงาน เพื่อรองรับประชาคมอาเซียน	<b>ปัจจัยภายใน</b> -ไม่มีหน่วยงานด้านวิเทศ สัมพันธ์เพื่อรองรับประชาคม อาเซียน -ติดขัดเรื่องของระเบียบ/ กฎหมาย	ด้านการดำเนินงาน	๔	๓	๑๒	๓

๕.๕ แผนการบริหารจัดการความเสี่ยง

แผนการบริหารจัดการความเสี่ยง ประจำปีงบประมาณ พ.ศ.๒๕๖๕  
เทศบาลตำบลนาตุ่น อำเภอนาตุ่น จังหวัดมหาสารคาม

ความเสี่ยง (๑)	ปัจจัยเสี่ยง (๒)	ระดับ ความเสี่ยง (๓)	ประเภท ความเสี่ยง (๔)	มาตรการดำเนินการจัดการความเสี่ยง/ แนวทางแก้ไข (๕)	ระยะเวลาดำเนินการ (๖)	ผู้รับผิดชอบ (๗)
๑.การขออนุญาต ก่อสร้างอาคาร ดัดแปลงอาคารหรือ รื้อถอนอาคารยังมีผู้ ยื่นคำขออนุญาตบาง รายเตรียมเอกสารไม่ ครบ ทำให้การยื่นขอ อนุญาตก่อสร้าง อาคาร ดัดแปลง อาคารหรือรื้อถอน อาคาร ล่าช้าออกไป	<b>ปัจจัยภายนอก</b> -ผู้ยื่นคำขออนุญาต ก่อสร้างอาคารเตรียม เอกสารมาไม่ครบถ้วน	๙	ด้านการดำเนินงาน	๑.ให้คำแนะนำแก่ประชาชนผู้มาขอรับ บริการ ๒. ประชาสัมพันธ์ตามสื่อช่องทางต่างๆ เช่น ป้ายประชาสัมพันธ์ของหน่วยงาน และตามหมู่บ้าน หอกระจายเสียง เสียงตามสาย เว็บไซต์ของหน่วยงาน เป็นต้น	๑ ต.ค.๖๔ - ๓๐ ก.ย.๖๕	กองช่าง

เทศบาลตำบลนาตุ้ม อำเภอนาตุ้ม จังหวัดมหาสารคาม

ความเสี่ยง (๑)	ปัจจัยเสี่ยง (๒)	ระดับ ความเสี่ยง (๓)	ประเภท ความเสี่ยง (๔)	มาตรการดำเนินการจัดการความเสี่ยง/ แนวทางแก้ไข (๕)	ระยะเวลาดำเนินการ (๖)	ผู้รับผิดชอบ (๗)
๒.งานควบคุมงานก่อสร้างบุคลากรที่ปฏิบัติหน้าที่ในการควบคุมงานก่อสร้างมีไม่เพียงพอต่อปริมาณงานบุคลากรหนึ่งคนต้องรับผิดชอบในการควบคุมงานหลายโครงการในเวลาเดียวกัน และปฏิบัติหน้าที่อื่นๆ อีกหลายอย่างทำให้การปฏิบัติงานเกิดความล่าช้า	<b>ปัจจัยภายใน</b> -การปฏิบัติงานด้านการควบคุมการก่อสร้างขาดความคล่องตัว เกิดความล่าช้า	๑๒	ด้านการดำเนินงาน	๑. กำชับให้เจ้าหน้าที่ผู้ปฏิบัติงานให้ดำเนินการอย่างรอบคอบ รัดกุม และเป็นระบบโดยจัดลำดับความสำคัญของงานก่อสร้าง ๒. ดำเนินการสรรหาบุคลากรตามกรอบอัตรากำลังให้ครบถ้วนเพียงพอต่อการปฏิบัติงาน	๑ ต.ค.๖๔ - ๓๐ ก.ย.๖๕	กองช่าง



เทศบาลตำบลนาควน อำเภอนาควนจังหวัดมหาสารคาม

ความเสี่ยง (๑)	ปัจจัยเสี่ยง (๒)	ระดับ ความเสี่ยง (๓)	ประเภท ความเสี่ยง (๔)	มาตรการดำเนินการจัดการความเสี่ยง/ แนวทางแก้ไข (๕)	ระยะเวลาดำเนินการ (๖)	ผู้รับผิดชอบ (๗)
๔.ขาดแคลนแหล่งน้ำ เพื่อใช้ในการอุปโภค บริโภคในช่วงฤดูร้อน	<b>ปัจจัยภายนอก</b> -การเปลี่ยนแปลงของ สภาพภูมิอากาศ และ สิ่งแวดล้อม โดยใน ฤดูฝน ฝนไม่ตกตาม ฤดูกาล ตกน้อย ทิ้งช่วง ไม่กระจาย สม่ำเสมอ ทำให้มีน้ำ เก็บกักในแหล่งน้ำ น้อย น้ำและความชื้น ในดินมีน้อย ในฤดู แล้งอากาศที่ร้อน จัดทำให้การสูญเสีย น้ำจากการระเหยมี มาก ทำให้น้ำในแหล่ง น้ำลดปริมาณลงจนถึง เหือดแห้งไป	๑๒	ด้านการดำเนินงาน	๑.สำรวจพื้นที่ที่ขาดแคลนน้ำเพื่อการ อุปโภค -บริโภค และการเกษตร พร้อมสนับสนุนเครื่องจักรเครื่องมือ เพื่อแก้ไขปัญหาในพื้นที่ได้ทันที และ สร้างการรับรู้ ร่วมรณรงค์ ประชา สัมพันธ์ให้มีการใช้น้ำอย่างประหยัด ๒.ขุดลอกเพิ่มความจุแหล่งน้ำธรรมชาติ อ่างเก็บน้ำ และแหล่งน้ำอื่น ๆ ๓.จัดทำทะเบียนแหล่งน้ำ ทะเบียนผู้ใช้ น้ำ แผนที่แสดงพื้นที่ชลประทาน และ พื้นที่รับประโยชน์จากแหล่งน้ำ	๑ ต.ค.๖๔ - ๓๐ ก.ย.๖๕	กองช่าง

เทศบาลตำบลนาตุ้ม อำเภอนาตุ้ม จังหวัดมหาสารคาม

ความเสี่ยง (๑)	ปัจจัยเสี่ยง (๒)	ระดับ ความเสี่ยง (๓)	ประเภท ความเสี่ยง (๔)	มาตรการดำเนินการจัดการความเสี่ยง/ แนวทางแก้ไข (๕)	ระยะเวลาดำเนินการ (๖)	ผู้รับผิดชอบ (๗)
๕. ความพร้อมในเรื่องของบุคลากร ความรู้ เทคโนโลยี และผู้บริหารท้องถิ่น	<b>ปัจจัยภายใน</b> -ขาดการวางแผนพัฒนาแหล่งน้ำที่เหมาะสมไว้ล่วงหน้า	๙	ด้านกลยุทธ์	๑.จัดทำแผนงานโครงการเพื่อขอรับสนับสนุนงบประมาณ สนับสนุนการปฏิบัติงานตามลำดับความสำคัญ เน้นน้ำเพื่อการอุปโภค -บริโภคเป็นหลัก ควบคู่กับการเฝ้าระวังพื้นที่เสี่ยงขาดแคลนน้ำอุปโภค -บริโภค	๑ ต.ค.๖๔ - ๓๐ ก.ย.๖๕	กองช่าง
	<b>ปัจจัยภายใน</b> -ขั้นตอนในการจัดทำผังเมืองรวมซึ่งมีขั้นตอนมาก -ความล่าช้าในการจัดทำผังเมือง -ความเห็นไม่ตรงกันของการกำหนดสีของการใช้ประโยชน์ที่ดิน -ขาดการสนับสนุนให้ความรู้แก่บุคลากรของท้องถิ่น	๑๒	ด้านการดำเนินงาน	๑.คาดประมาณจำนวนประชากรในอนาคตทั้งที่เป็นการเปลี่ยนแปลงทางธรรมชาติ ซึ่งได้แก่ การเกิดและการตาย และการเปลี่ยนแปลงจากการย้ายถิ่นทั้งการย้ายเข้าและการย้ายออก ๒.วางผังโครงข่ายการคมนาคมขนส่งโดยเฉพาะอย่างยิ่งการวางโครงข่ายถนนสายหลัก ถนนสายรอง และถนนสายย่อยหรือถนนซอย รวมทั้งการเชื่อมโยงกับโครงข่ายการคมนาคมขนส่งในระดับจังหวัด	๑ ต.ค.๖๔ - ๓๐ ก.ย.๖๕	กองช่าง

เทศบาลตำบลนาตุ่น อำเภอนาตุ่น จังหวัดมหาสารคาม

ความเสี่ยง (๑)	ปัจจัยเสี่ยง (๒)	ระดับ ความเสี่ยง (๓)	ประเภท ความเสี่ยง (๔)	มาตรการดำเนินการจัดการความเสี่ยง/ แนวทางแก้ไข (๕)	ระยะเวลาดำเนินการ (๖)	ผู้รับผิดชอบ (๗)
				<p>๓.ศึกษาวิเคราะห์ถึงพื้นที่ที่จำเป็นต่อการสงวนรักษาความอุดมสมบูรณ์ทางธรรมชาติ</p> <p>๔.ขอรับการสนับสนุนบุคลากรจากหน่วยงาน (โยธาธิการและผังเมืองจังหวัดหรือองค์การปกครองส่วนท้องถิ่นที่มีบุคลากร)กรณีไม่มีบุคลากรเฉพาะด้าน</p> <p>๕.รณรงค์ให้ความรู้และสนับสนุนการจัดทำ ‘ผังชุมชน’ โดยเครือข่ายภาคประชาชน</p> <p>๖.ออกข้อบัญญัติท้องถิ่น อาศัยอำนาจตามพ.ร.บ.ควบคุมอาคาร หรือกฎหมายอื่นที่ให้อำนาจท้องถิ่น เพื่อควบคุมการใช้ประโยชน์ของพื้นที่ในชุมชนในระหว่างช่องว่างกฎหมายที่ผังเมืองรวมจังหวัดยังไม่ประกาศใช้และเป็นไปด้วยความล่าช้า</p>		

เทศบาลตำบลนาคนูน อำเภอนาคนูน จังหวัดมหาสารคาม

ความเสี่ยง (๑)	ปัจจัยเสี่ยง (๒)	ระดับ ความเสี่ยง (๓)	ประเภท ความเสี่ยง (๔)	มาตรการดำเนินการจัดการความเสี่ยง/ แนวทางแก้ไข (๕)	ระยะเวลาดำเนินการ (๖)	ผู้รับผิดชอบ (๗)
๖. มีอัตราการตาย และบาดเจ็บ จากอุบัติเหตุจราจร	<b>ปัจจัยภายนอก</b> -ความล้าสมัยของ กฎหมายผังเมือง	๙	ด้านกฎ ระเบียบ/ กฎหมายที่เกี่ยวข้อง	๑.รอกการแก้ไขกฎหมายผังเมือง ปรับกระบวนการให้ทันต่อสถานการณ์ มากขึ้น	๑ ต.ค.๖๔ - ๓๐ ก.ย.๖๕	กองช่าง
	<b>ปัจจัยภายนอก</b> -ขาดการรณรงค์ด้าน ความปลอดภัย บนท้องถนน เช่น การสวมหมวกนิรภัย เมื่อขับขี่จักรยานยนต์ การคาดเข็มขัดนิรภัย เป็นต้น -มีการทำลาย ทรัพย์สินของราชการ ได้รับความเสียหาย ทำให้สูญเสีย งบประมาณในการ ซ่อมแซม	๔	ด้านการดำเนินงาน	๑.รณรงค์ด้านความปลอดภัย บนท้องถนน เช่น การสวมหมวกนิรภัย เมื่อขับขี่จักรยานยนต์ การคาดเข็มขัด นิรภัย เป็นต้น ๒.จัดทำโครงการป้องกันและลด อุบัติเหตุทางถนนเป็นประจำทุกปี ๓.ประชาสัมพันธ์ให้ประชาชนในพื้นที่ เข้าใจในเรื่องการทวงแหนดและรักษา ทรัพย์สินของทางราชการที่มาจากภาษี ของประชาชนในท้องถิ่น ๔.แจ้งความร้องทุกข์กับบุคคลที่ทำให้ ทรัพย์สินของราชการได้รับความเสียหาย โดยบังคับใช้กฎหมายอย่างเคร่งครัด	๑ ต.ค.๖๔ - ๓๐ ก.ย.๖๕	สำนักงานปลัด (ปภ)

เทศบาลตำบลนาตุ้ม อำเภอนาตุ้ม จังหวัดมหาสารคาม

ความเสี่ยง (๑)	ปัจจัยเสี่ยง (๒)	ระดับ ความเสี่ยง (๓)	ประเภท ความเสี่ยง (๔)	มาตรการดำเนินการจัดการความเสี่ยง/ แนวทางแก้ไข (๕)	ระยะเวลาดำเนินการ (๖)	ผู้รับผิดชอบ (๗)
	ปัจจัยภายใน -ไม่มีระบบการจัดการ ด้านความปลอดภัย ทางการจราจร	๔	ด้านกลยุทธ์	๑.กำหนดมาตรการป้องกันอุบัติเหตุทาง ถนน ดังนี้ ๑.๑ มาตรการด้านคน เช่น การให้ ประชาชนผู้ใช้รถใช้ถนน ได้มีความรู้และ มีส่วนร่วมในการป้องกันอุบัติเหตุทาง ถนนอย่างถูกต้อง ๑.๒ มาตรการด้านการบำบัดรักษาเช่น การจัดให้มีอาสาสมัครป้องกันภัย ๑.๓ มาตรการด้านระบบข้อมูล จัดทำข้อมูลอุบัติเหตุทางถนน จำนวน ผู้เสียชีวิต ผู้บาดเจ็บ ๑.๔ มาตรการด้านรถ เช่น รณรงค์ให้ ผู้ใช้รถตรวจสอบสภาพรถก่อนออกเดินทาง ๑.๕ มาตรการด้านถนน ตรวจสอบเส้นทางคมนาคมที่อยู่ในความ รับผิดชอบป้ายแจ้งเตือน	๑ ต.ค.๖๔ - ๓๐ ก.ย.๖๕	สำนักงานปลัด (ปก)

เทศบาลตำบลนาตุนอำเภอนาตุน จังหวัดมหาสารคาม

ความเสี่ยง (๑)	ปัจจัยเสี่ยง (๒)	ระดับ ความเสี่ยง (๓)	ประเภท ความเสี่ยง (๔)	มาตรการดำเนินการจัดการความเสี่ยง/ แนวทางแก้ไข (๕)	ระยะเวลาดำเนินการ (๖)	ผู้รับผิดชอบ (๗)
๗. การสำรวจและ ซ่อมแซมไฟฟ้า สาธารณะมีข้อร้อง ทุกข์เกิดอยู่บ่อยครั้ง	<b>ปัจจัยภายนอก</b> ไฟฟ้าสาธารณะ เสียหายบ่อยครั้ง ทำให้เกิดความไม่ ปลอดภัยในชีวิตและ ทรัพย์สินของ ประชาชน	๑๖	ด้านการดำเนินงาน	๑.๖ มาตรการด้านการประชาสัมพันธ์ จัดทำสื่อรณรงค์และประชาสัมพันธ์ ทุกรูปแบบ เช่น แผ่นพับ ๑.วางแผนการสำรวจและซ่อมแซมไฟ ทางสาธารณะ ๒.ให้ผู้นำชุมชนเข้ามามีส่วนร่วมโดย มอบหมายผู้รับผิดชอบในหมู่บ้านของตน และให้เจ้าหน้าที่ของเทศบาลที่ ปฏิบัติงานซ่อมแซมไฟสาธารณะจัดทำ รายงานผลการปฏิบัติงานให้ผู้บริหาร ทราบ ๓.แจ้งผู้ร้องทุกข์ทราบภายในระยะเวลา ที่กฎหมายกำหนด (กรณีที่ได้ดำเนินการเสร็จสิ้นหรือยังไม่ แล้วเสร็จ)	๑ ต.ค.๖๔ - ๓๐ ก.ย.๖๕	กองช่างและ สำนักงานปลัด (นิติกร)

แผนการบริหารจัดการความเสี่ยง ประจำปีงบประมาณ พ.ศ.๒๕๖๓  
เทศบาลตำบลนาตุนอำเภอนาตุน จังหวัดมหาสารคาม

ความเสี่ยง (๑)	ปัจจัยเสี่ยง (๒)	ระดับ ความเสี่ยง (๓)	ประเภท ความเสี่ยง (๔)	มาตรการดำเนินการจัดการความเสี่ยง/ แนวทางแก้ไข (๕)	ระยะเวลาดำเนินการ (๖)	ผู้รับผิดชอบ (๗)
๘.การวางแผน ในการดำเนินกิจกรรม ของโครงการหรือ หลักสูตรในการ ส่งเสริมการสร้าง รายได้และอาชีพ เนื่องจากประชาชน มีความต้องการ พัฒนาหลากหลาย ด้าน	<b>ปัจจัยภายนอก</b> -ความต้องการ การส่งเสริมรายได้ และอาชีพเสริมของ ประชาชนในท้องถิ่น	๙	ด้านการดำเนินงาน	๑.สำรวจความต้องการการส่งเสริม รายได้และอาชีพเสริมของประชาชน ในท้องถิ่น ๒.จัดทำบัญชีครัวเรือน เพื่อให้ประชาชน ทราบรายรับรายจ่ายของครัวเรือน และ สามารถลดรายจ่ายที่ไม่จำเป็นลง สามารถวางแผนด้านการเงินของ ครัวเรือนได้ดียิ่งขึ้น ๓.ส่งเสริมอาชีพกลุ่มผลิตภัณฑ์ทาง อาหาร กลุ่มผลิตภัณฑ์การเกษตร และ กลุ่มงานช่างและงานฝีมือ ตามลำดับ เป็นแนวทางในการสร้างอาชีพเสริมจาก ความต้องการของประชากรซึ่งมีความรู้ พื้นฐานด้านต่างๆอยู่แล้ว และมีความ ต้องการให้หน่วยงานที่เกี่ยวข้องเข้ามา สนับสนุนต้นทุน กระบวนการผลิต บรรจุภัณฑ์ และการตลาด	๑ ต.ค.๖๔ - ๓๐ ก.ย.๖๕	กองสวัสดิการ และสังคม

เทศบาลตำบลนาคู่นำเภอนาคู จังหวัดมหาสารคาม

ความเสี่ยง (๑)	ปัจจัยเสี่ยง (๒)	ระดับ ความเสี่ยง (๓)	ประเภท ความเสี่ยง (๔)	มาตรการดำเนินการจัดการความเสี่ยง/ แนวทางแก้ไข (๕)	ระยะเวลาดำเนินการ (๖)	ผู้รับผิดชอบ (๗)
	<p><b>ปัจจัยภายใน</b></p> <ul style="list-style-type: none"> <li>-บุคลากรยังขาดความรู้ในการส่งเสริมรายได้และอาชีพ</li> <li>-ยังขาดสิ่งสนับสนุนการสร้างรายได้และอาชีพ</li> <li>-การกำหนดโครงการหรือหลักสูตรในการพัฒนาไม่ได้คำนึงถึงผลลัพธ์และงบประมาณที่ต้องใช้ให้มีความสอดคล้องกัน</li> </ul>	๑๖	ด้านการดำเนินงาน	<p>๔.การกำหนดงบประมาณตลอดทั้งมีการวางแผนในการดำเนินกิจกรรมของโครงการหรือหลักสูตรในการส่งเสริมการสร้างรายได้และอาชีพ</p> <p>๑.พัฒนาบุคลากรให้มีความรู้ความเข้าใจการส่งเสริมรายได้และอาชีพ</p> <p>๒.สนับสนุนงบประมาณการสร้างรายได้และอาชีพ</p> <p>๓.กำหนดโครงการหรือหลักสูตรในการพัฒนาโดยคำนึงถึงผลลัพธ์และงบประมาณที่ต้องใช้ให้มีความสอดคล้องกัน</p> <p>๔.ศึกษาข้อมูลเพื่อกำหนดกลุ่มเป้าหมายที่มีความต้องการเร่งด่วนเป็นกลุ่มแรกในการพัฒนา</p>	๑ ต.ค.๖๔ - ๓๐ ก.ย.๖๕	กองสวัสดิการและสังคม

เทศบาลตำบลนาตุนอำเภอนาตุน จังหวัดมหาสารคาม

ความเสี่ยง (๑)	ปัจจัยเสี่ยง (๒)	ระดับ ความเสี่ยง (๓)	ประเภท ความเสี่ยง (๔)	มาตรการดำเนินการจัดการความเสี่ยง/ แนวทางแก้ไข (๕)	ระยะเวลาดำเนินการ (๖)	ผู้รับผิดชอบ (๗)
<p>๙. การจ่ายเงินเบี้ยยังชีพให้แก่ผู้สูงอายุพิการและผู้ป่วยเอดส์</p> <p>๙.๑ เมื่อมีผู้เสียชีวิตบางรายไม่มาแจ้งให้เทศบาลทราบ</p>	<p>-ไม่มีการศึกษาข้อมูลเพิ่มเติมเพื่อกำหนดกลุ่มที่มีความต้องการเร่งด่วนเป็นกลุ่มแรกในการพัฒนา</p> <p><b>ปัจจัยภายนอก</b></p> <p>-ผู้สูงอายุ คนพิการ และผู้ป่วยเอดส์เสียชีวิตทั้งในและนอกพื้นที่แล้วญาติไม่ได้แจ้งเจ้าหน้าที่ทราบภายในเดือนที่เสียชีวิต</p> <p>-ขาดความร่วมมือในการแจ้งข้อมูลการเปลี่ยนแปลงที่อยู่ทำให้เจ้าหน้าที่ไม่ได้ทำเรื่องระงับการจ่ายเงิน</p>	๔	ด้านการเงิน	๑.ตรวจสอบข้อมูลกับระบบสารสนเทศที่สามารถเชื่อมโยงข้อมูลกับข้อมูลทะเบียนราษฎรได้	๑ ต.ค.๖๔ - ๓๐ ก.ย.๖๕	กองสวัสดิการและสังคม



เทศบาลตำบลนาคู่นำเภอนาคู จังหวัดมหาสารคาม

ความเสี่ยง (๑)	ปัจจัยเสี่ยง (๒)	ระดับ ความเสี่ยง (๓)	ประเภท ความเสี่ยง (๔)	มาตรการดำเนินการจัดการความเสี่ยง/ แนวทางแก้ไข (๕)	ระยะเวลาดำเนินการ (๖)	ผู้รับผิดชอบ (๗)
<p>๑๐. การจัดทำแผนพัฒนาการศึกษาของสถานศึกษา</p> <p>แผนพัฒนาการศึกษาไม่แล้วเสร็จตามระยะเวลาที่กำหนด</p>	<p><b>ปัจจัยภายใน</b></p> <p>-บุคลากรและเจ้าหน้าที่จัดทำแผนพัฒนาการศึกษาล่าช้า</p>	๑๒	ด้านการดำเนินงาน	<p>๑.ผู้บังคับบัญชาหมั่นตรวจสอบให้เป็นไปตามระยะเวลาที่กำหนด</p> <p>๒.ส่งเจ้าหน้าที่ผู้รับผิดชอบเข้ารับการฝึกอบรมเพื่อเพิ่มทักษะการจัดทำแผนพัฒนาการศึกษา</p> <p>๓.ให้บุคลากรที่เกี่ยวข้องระดมความคิดและทำงานร่วมกันเป็นทีมเพื่อช่วยกันในการจัดทำแผนพัฒนาการศึกษา</p>	๑ ต.ค.๖๔ - ๓๐ ก.ย.๖๕	กองการศึกษา ศาสนาและ วัฒนธรรม
<p>๑๑. กิจกรรมการป้องกันและแก้ไขปัญหายาเสพติด</p> <p>๑๑.๑ เกิดการแพร่ระบาดของยาเสพติดในทุกกลุ่มภายในชุมชน หมู่บ้านทั้งผู้เสพผู้ค้าที่มีโอกาสเกิดได้ในทุกกลุ่ม</p>	<p><b>ปัจจัยภายนอก</b></p> <p>-มีการแพร่ระบาดของยาเสพติดในพื้นที่</p> <p>-มีพื้นที่ติดต่อกับประเทศเพื่อนบ้าน</p>	๑๒	ด้านกฎ ระเบียบ/ กฎหมายที่เกี่ยวข้อง	<p>๑.จัดให้มีการอบรมยาเสพติดในกลุ่มเสี่ยงอย่างต่อเนื่อง</p> <p>๒.ส่งเสริมกิจกรรมที่ใช้เวลาว่างให้เกิดประโยชน์ในประชาชนทุกเพศทุกวัย เช่น การสร้างจิตอาสา กีฬาต้านภัยยาเสพติด เป็นต้น</p> <p>๓.จัดกิจกรรม/โครงการในโรงเรียนและจุดเสี่ยงในชุมชนเพื่อสร้างความตระหนักของยาเสพติด</p>	๑ ต.ค.๖๔ - ๓๐ ก.ย.๖๕	สำนัก ปลัดเทศบาล

เทศบาลตำบลนาคุณอำเภอนาคุณ จังหวัดมหาสารคาม

ความเสี่ยง (๑)	ปัจจัยเสี่ยง (๒)	ระดับ ความเสี่ยง (๓)	ประเภท ความเสี่ยง (๔)	มาตรการดำเนินการจัดการความเสี่ยง/ แนวทางแก้ไข (๕)	ระยะเวลาดำเนินการ (๖)	ผู้รับผิดชอบ (๗)
<p>และขาดการเฝ้าระวังระหว่างผู้นำชุมชน ประชาชนกับองค์กรปกครองส่วนท้องถิ่น</p> <p>๑๑.๒ ประชาชนไม่ให้ความร่วมมือในการแจ้งเบาะแสผู้ค้าหรือผู้เสพยาทำให้ยากต่อการควบคุมป้องกัน</p> <p>๑๒. กิจกรรมกีฬาและนันทนาการของชุมชน เพื่อเสริมสร้างสุขภาพร่างกาย จิตใจให้แก่ประชาชน</p>	<p><b>ปัจจัยภายนอก</b></p> <p>-การไม่ปฏิบัติตามกฎระเบียบ ข้อบังคับ การขออนุญาตใช้สนาม</p>	๑๒	ด้านกฎ ระเบียบ/กฎหมายที่เกี่ยวข้อง	<p>๑.ให้ผู้ใช้บริการถือปฏิบัติตามระเบียบ ข้อบังคับ ประกาศหรือคำสั่งที่เกี่ยวกับการใช้สนามอย่างเคร่งครัด หากมีการฝ่าฝืนอาจพิจารณาให้ระงับการใช้บริการนั้นเป็นการชั่วคราวหรือยกเลิกได้</p> <p>๒.สนับสนุนงบประมาณในการก่อสร้าง/ปรับปรุงสนามกีฬา</p>	๑ ต.ค.๖๔ - ๓๐ ก.ย.๖๕	สำนักปลัดเทศบาล และ กองช่าง

เทศบาลตำบลนาตุนอำเภอนาตุน จังหวัดมหาสารคาม

ความเสี่ยง (๑)	ปัจจัยเสี่ยง (๒)	ระดับ ความเสี่ยง (๓)	ประเภท ความเสี่ยง (๔)	มาตรการดำเนินการจัดการความเสี่ยง/ แนวทางแก้ไข (๕)	ระยะเวลาดำเนินการ (๖)	ผู้รับผิดชอบ (๗)
๑๓. กิจกรรมการ ป้องกันและช่วยเหลือ ประชาชนจากโรค ติดต่อ การระบาดของ ของโรคติดต่อ และ โรคไข้เลือดออก	<b>ปัจจัยภายนอก</b> -ปัญหาโรคไข้เลือด ออกระบาดในพื้นที่ เนื่องจากประชาชน มีพฤติกรรมเสี่ยงและ ขาดการดูแลรักษา อย่างถูกวิธีและ ต่อเนื่อง	๑๒	ด้านการดำเนินงาน	๑.รณรงค์ประชาสัมพันธ์ให้ประชาชน รู้ถึงสาเหตุของการแพร่ระบาดของ โรคติดต่อและโรคไข้เลือดออกและทำ ความเข้าใจถึงการป้องกันและควบคุม โรค ๒.สร้างจิตสำนึกให้ประชาชนรู้จัก ป้องกันและดูแลตัวเองเบื้องต้น ๓.จัดกิจกรรม/โครงการควบคุมและ ป้องกันไข้เลือดออก	๑ ต.ค.๖๔ - ๓๐ ก.ย.๖๕	กอง สาธารณสุข และ สิ่งแวดล้อม
	<b>ปัจจัยภายใน</b> -บุคลากรมีไม่เพียงพอ ต่อภารกิจงานที่อยู่ใน ความรับผิดชอบ	๑๖	ด้านการดำเนินงาน	๑.บรรจุบุคลากรในแผนอัตรากำลังสาม ปีของเทศบาลเพื่อให้เพียงพอต่อภารกิจ งานที่อยู่ในความรับผิดชอบ	๑ ต.ค.๖๔ - ๓๐ ก.ย.๖๕	กอง สาธารณสุข และ สิ่งแวดล้อม

เทศบาลตำบลนาคู่นำเภอนาคู จังหวัดมหาสารคาม

ความเสี่ยง (๑)	ปัจจัยเสี่ยง (๒)	ระดับ ความเสี่ยง (๓)	ประเภท ความเสี่ยง (๔)	มาตรการดำเนินการจัดการความเสี่ยง/ แนวทางแก้ไข (๕)	ระยะเวลาดำเนินการ (๖)	ผู้รับผิดชอบ (๗)
๑๔. การสูญเสีย ความสามารถในการ แข่งขันในภาคการ ผลิต เช่น ภาคการ เกษตรจะก่อให้เกิด เกิดการเคลื่อนย้าย ฐานการผลิต สินค้า ภายในประเทศ ถูกตีตลาด รวมทั้ง การไม่สามารถผลิต ประชากรวัยแรงงาน ให้ตรงตามความ ต้องการของตลาด ย่อมทำให้ส่งผลต่อ การว่างงานของ ประชาชนได้	<b>ปัจจัยภายนอก</b> -สินค้าของประเทศ อาเซียนอื่นที่อาจเข้า มาในตลาดในประเทศ ไทยมากขึ้นในราคา ที่ต่ำกว่าและ/หรือ คุณภาพดีกว่า -เกิดการประท้วงของ เกษตรกร -การสูญเสียรายได้ -การถูกเลิกจ้างหรือ เปลี่ยนอาชีพใหม่	๑๒	ด้านการดำเนินงาน	๑.เพิ่มความสามารถในการแข่งขันของ ภาคเกษตรไทย ๒.ดูแลรักษาและปรับปรุงแหล่ง ทรัพยากรทางธรรมชาติ ๓.จำกัดการแทรกแซงตลาดสินค้าเกษตร เพื่อให้ภาคเกษตรปรับตัวตามกลไก ตลาด ๔.ปรับปรุงและเปิดเผยระบบฐานข้อมูล เกษตร ให้แม่นยำและทันเวลา ๕.ยกมาตรฐานสินค้าเกษตรไทยสู่ มาตรฐานโลก และสร้างความเชื่อถือใน ความปลอดภัยของครัวไทย ๖.ปรับบทบาทหน่วยราชการจาก ผู้กระทำเป็นผู้ให้ทุนสนับสนุน และ ประเมินผล โดยเน้นการสนับสนุน เกษตรกรซึ่งปลูกพืชที่ไทยไม่เก่ง ปรับตัว ไปทำกิจกรรมที่มีรายได้มากขึ้น	๑ ต.ค.๖๔ - ๓๐ ก.ย.๖๕	สำนัก ปลัดเทศบาล

เทศบาลตำบลนาตุนอำเภอนาตุน จังหวัดมหาสารคาม

ความเสี่ยง (๑)	ปัจจัยเสี่ยง (๒)	ระดับ ความเสี่ยง (๓)	ประเภท ความเสี่ยง (๔)	มาตรการดำเนินการจัดการความเสี่ยง/ แนวทางแก้ไข (๕)	ระยะเวลาดำเนินการ (๖)	ผู้รับผิดชอบ (๗)
๑๕. ความรู้ความเข้าใจ ของประชาชนเกี่ยวกับ ประชาธิปไตย ไม่ได้ให้ความสำคัญว่า การเลือกตั้งนั้นจะต้อง เป็นไปโดยสุจริตและ เที่ยงธรรมมีการซื้อ สิทธิ์ขายเสียงหรือ มีการทุจริตในการ เลือกตั้ง	<b>ปัจจัยภายใน</b> -ให้ความรู้แก่ ประชาชนน้อย เกินไป <b>ปัจจัยภายนอก</b> -ประชาชนส่วนใหญ่ ยังไม่รู้จักคำว่า “ประชาธิปไตย” -การละเลยการ ปลูกฝังให้ประชาชน มีความรู้ความเข้าใจ ว่าเขาเป็นเจ้าของ อำนาจอธิปไตย -ประชาชนได้รับ ข้อมูลข่าวสารที่ คลาดเคลื่อน	๔  ๔	ด้านการดำเนินงาน  ด้านการดำเนินงาน	๑.จัดทำโครงการอบรมพนักงานและ ประชาชนในท้องถิ่นให้มีความรู้ความ เข้าใจเกี่ยวกับประชาธิปไตยและการมี ส่วนร่วมของประชาชนในพื้นที่ ๑.ปลูกฝังให้ประชาชนมีความรู้ความ เข้าใจว่าเขาเป็นเจ้าของอำนาจอธิปไตย ๒.เพิ่มช่องทางการประชาสัมพันธ์ให้ ข้อมูลที่ถูกต้องแก่ประชาชนอย่างทั่วถึง ๓.จัดทำแผนงาน/โครงการให้ความรู้แก่ ประชาชนเกี่ยวกับประชาธิปไตย ๔.ประสานความร่วมมือกับผู้นำชุมชน ประชาชนหรือหน่วยงานที่เกี่ยวข้อง	๑ ต.ค.๖๔ - ๓๐ ก.ย.๖๕  ๑ ต.ค.๖๔ - ๓๐ ก.ย.๖๕	สำนัก ปลัดเทศบาล  สำนัก ปลัดเทศบาล

เทศบาลตำบลนาคู่นำเภอนาคู จังหวัดมหาสารคาม

ความเสี่ยง (๑)	ปัจจัยเสี่ยง (๒)	ระดับ ความเสี่ยง (๓)	ประเภท ความเสี่ยง (๔)	มาตรการดำเนินการจัดการความเสี่ยง/ แนวทางแก้ไข (๕)	ระยะเวลาดำเนินการ (๖)	ผู้รับผิดชอบ (๗)
๑๖. กิจกรรมป้องกัน และบรรเทาสาธารณ ภัยซึ่งประชาชนยัง ขาดความเข้าใจใน การบริหารจัดการภัย	<b>ปัจจัยภายนอก</b> -สภาพอากาศ แปรปรวน ประชาชนอาจได้รับ ผลกระทบจากเหตุ วาทภัย อุทกภัยได้ -สภาพพื้นที่ตั้งอยู่ ติดแม่น้ำ	๑๒	ด้านกฎ ระเบียบ/ กฎหมายที่เกี่ยวข้อง	๑.จัดทำแผนป้องกันและบรรเทา สาธารณภัยในพื้นที่เพื่อรองรับการ ปฏิบัติงานและดำเนินการตามแนว ทางการควบคุมภายในเดิมที่มีอยู่ ๒.จัดทำเอกสารเผยแพร่ให้ความรู้กับ ประชาชน เรื่อง การบริหารจัดการ เมื่อเกิดภัย ๓.ให้ความรู้กับบุคลากรทั้งภาครัฐและ อาสาสมัครให้มีความรู้เพิ่มมากขึ้นอย่าง ต่อเนื่อง ๔.ประชาสัมพันธ์ช่องทางการแจ้งเหตุ เช่น line เป็นต้น	๑ ต.ค.๖๔- ๓๐ ก.ย.๖๕	สำนัก ปลัดเทศบาล (ปภ.)
๑๗. การก่อการร้าย/ เหตุการณ์ความไม่สงบ ในพื้นที่	<b>ปัจจัยภายนอก</b> -ไม่มีการพัฒนา ระบบการแจ้งเตือน การป้องกันการ เผชิญเหตุในภาวะ วิกฤต	๑๖	ด้านกลยุทธ์	๑.ยึดหลักเข้าใจ เข้าถึงและพัฒนาตาม ยุทธศาสตร์ของในหลวงรัชกาลที่ ๙ ๒.ทบทวนวิเคราะห์ยุทธศาสตร์ให้ สามารถนำมาปฏิบัติได้ ๓.บูรณาการการปฏิบัติงานร่วมกัน ให้เกิดความเป็นเอกภาพ	๑ ต.ค.๖๔- ๓๐ ก.ย.๖๕	สำนัก ปลัดเทศบาล

แผนการบริหารจัดการความเสี่ยง ประจำปีงบประมาณ พ.ศ.๒๕๖๕  
เทศบาลตำบลนาตุนอำเภอนาตุน จังหวัดมหาสารคาม

ความเสี่ยง (๑)	ปัจจัยเสี่ยง (๒)	ระดับ ความเสี่ยง (๓)	ประเภท ความเสี่ยง (๔)	มาตรการดำเนินการจัดการความเสี่ยง/ แนวทางแก้ไข (๕)	ระยะเวลาดำเนินการ (๖)	ผู้รับผิดชอบ (๗)
	ภาคประชาชนไม่มี ความเข้มแข็ง -ไม่มีความสามารถ ในการรักษาความ สงบเรียบร้อย -ขาดการเสริมสร้าง ความเข้มแข็งของ ชุมชนให้มีส่วนร่วม ในการรักษาความ สงบเรียบร้อยใน ท้องถิ่น			๔.บริหารงบประมาณให้เกิดการกระจาย สู่กลุ่มคน ชุมชน ทุกสาขาอาชีพโดยเท่า เทียมกัน ๕.จัดทำหลักสูตรอบรมให้เข้าใจทิศทาง สถานการณ์ความไม่สงบในพื้นที่ ๖.มาตรการฟื้นฟูเยียวยาผู้ได้รับ ผลกระทบจากเหตุการณ์ความไม่สงบ ๗.การสร้างความเข้าใจ แลกเปลี่ยน ความคิดเห็นซึ่งกันและกัน และเข้า มาร่วมกันแก้ปัญหาระหว่างเจ้าหน้าที่ ของรัฐ กลุ่มนักวิชาการ นักการเมือง ท้องถิ่น ผู้นำทางศาสนา และองค์กร เอกชนในพื้นที่ที่มีแนวความคิดในการ พัฒนา		

**แผนการบริหารจัดการความเสี่ยง ประจำปีงบประมาณ พ.ศ.๒๕๖๕**  
**เทศบาลตำบลนาคูนอำเภอนาคูน จังหวัดมหาสารคาม**

ความเสี่ยง (๑)	ปัจจัยเสี่ยง (๒)	ระดับ ความเสี่ยง (๓)	ประเภท ความเสี่ยง (๔)	มาตรการดำเนินการจัดการความเสี่ยง/ แนวทางแก้ไข (๕)	ระยะเวลาดำเนินการ (๖)	ผู้รับผิดชอบ (๗)
๑๘. มีการบิดเบือนหลักศาสนาเพื่อให้คนหลงผิด	<b>ปัจจัยภายนอก</b> -ขาดการกำหนด กฎ กติกาของหมู่บ้าน -ความไม่เป็นธรรมา ความยากไร้ ความคับแค้น อีกทั้งความไม่เข้าใจในความแตกต่างของวัฒนธรรมวิถีชีวิต	๙	ด้านกฎ ระเบียบ/ กฎหมายที่เกี่ยวข้อง	๑.การสร้างกฎ กติกาของหมู่บ้านขึ้นมาใช้เพื่อสร้างความเป็นระเบียบเรียบร้อย ๒.สร้างความเข้าใจในความแตกต่างทางวัฒนธรรมวิถีชีวิต ๓.การจัดการเกี่ยวกับระบบการจัดการศึกษาเพื่อให้การศึกษาเข้าสู่การสร้างคนดีมีความเข้าใจในความเป็นชาติบ้านเมือง ๔.สร้างความร่วมมือระหว่างผู้นำศาสนาในพื้นที่เพื่อแก้ไขปัญหา	๑ ต.ค.๖๔- ๓๐ ก.ย.๖๕	กองการศึกษา ศาสนาและวัฒนธรรม
๑๙. ขาดการวางแผนรองรับการก้าวเข้าสู่ประชาคมอาเซียน การส่งเสริม การลงทุน และพาณิชย์กรรมในพื้นที่	<b>ปัจจัยภายนอก</b> -ไม่มีตลาดกลางรองรับผลผลิตทางการเกษตร	๑๒	ด้านกลยุทธ์	๑.ส่งเสริมการทำการเกษตรโดยใช้ปรัชญาเศรษฐกิจพอเพียงเพื่อสามารถประกอบอาชีพโดยได้รับผลกระทบจากการจัดตั้งประชาคมเศรษฐกิจอาเซียนให้น้อยที่สุด	๑ ต.ค.๖๔- ๓๐ ก.ย.๖๕	สำนักปลัดเทศบาล

แผนการบริหารจัดการความเสี่ยง ประจำปีงบประมาณ พ.ศ.๒๕๖๕  
เทศบาลตำบลนาตุนอำเภอนาตุน จังหวัดมหาสารคาม

ความเสี่ยง (๑)	ปัจจัยเสี่ยง (๒)	ระดับ ความเสี่ยง (๓)	ประเภท ความเสี่ยง (๔)	มาตรการดำเนินการจัดการความเสี่ยง/ แนวทางแก้ไข (๕)	ระยะเวลาดำเนินการ (๖)	ผู้รับผิดชอบ (๗)
	<p>-เหตุการณ์ความไม่สงบในพื้นที่ส่งผลให้นักลงทุนจากภายนอกขาดความเชื่อมั่นในการลงทุนในพื้นที่</p> <p>-ขาดการส่งเสริมเพิ่มขีดความสามารถในการแข่งขัน</p>			<p>๒.พัฒนาโครงสร้างพื้นฐานเพื่อรองรับการขยายตัวของการลงทุนภายในท้องถิ่น เช่นการพัฒนาโครงข่ายคมนาคมและขนส่ง ตลอดจนโครงสร้างพื้นฐานที่จำเป็นต่อการผลิต เช่น ไฟฟ้า ประปา ซึ่งองค์กรปกครองส่วนท้องถิ่นอาจจำเป็นต้องประสานขอความร่วมมือกับส่วนราชการ</p> <p>๓.บทวนถึงบทบาทขององค์กรปกครองส่วนท้องถิ่นในการดูแลและช่วยเหลือธุรกิจขนาดกลางและขนาดย่อมภายในท้องถิ่นรวมถึงวิสาหกิจชุมชน เช่น ทบทวนนโยบายและบทบาทขององค์กรปกครองส่วนท้องถิ่นในการส่งเสริมการลงทุนภายในท้องถิ่น</p>		

แผนการบริหารจัดการความเสี่ยง ประจำปีงบประมาณ พ.ศ.๒๕๖๕  
เทศบาลตำบลนาตุนอำเภอนาตุน จังหวัดมหาสารคาม

ความเสี่ยง (๑)	ปัจจัยเสี่ยง (๒)	ระดับ ความเสี่ยง (๓)	ประเภท ความเสี่ยง (๔)	มาตรการดำเนินการจัดการความเสี่ยง/ แนวทางแก้ไข (๕)	ระยะเวลาดำเนินการ (๖)	ผู้รับผิดชอบ (๗)
	ปัจจัยภายใน -ไม่มีการวางแผน และเตรียมความ พร้อมในการรองรับ ผลกระทบการเข้าสู่ ประชาคมอาเซียน	๙	ด้านกลยุทธ์	<p>๑.การประสานความร่วมมือกับส่วนราชการหรือรัฐวิสาหกิจอื่นๆ ในการปรับบทบาทภารกิจ</p> <p>๒.การพัฒนาความรู้ความสามารถทางด้านภาษาของบุคลากร โดยเฉพาะอย่างยิ่ง ภาษาอังกฤษ รวมถึงภาษาอาเซียน</p> <p>๓.การปรับปรุงโครงสร้างขององค์กรปกครองส่วนท้องถิ่นในบางพื้นที่ เช่นในพื้นที่จังหวัดชายแดนหรือจังหวัดที่มีแรงงานต่างชาติ อาจจำเป็นต้องมีฝ่ายหรือกองวิเทศสัมพันธ์เพื่อให้สามารถปรับตัวและรับมือกับการก้าวเข้าสู่ประชาคมเศรษฐกิจอาเซียน</p>	๑ ต.ค.๖๔- ๓๐ ก.ย.๖๕	สำนักงาน ปลัดเทศบาล

แผนการบริหารจัดการความเสี่ยง ประจำปีงบประมาณ พ.ศ.๒๕๖๕  
เทศบาลตำบลนาตุนอำเภอนาตุน จังหวัดมหาสารคาม

ความเสี่ยง (๑)	ปัจจัยเสี่ยง (๒)	ระดับ ความเสี่ยง (๓)	ประเภท ความเสี่ยง (๔)	มาตรการดำเนินการจัดการความเสี่ยง/ แนวทางแก้ไข (๕)	ระยะเวลาดำเนินการ (๖)	ผู้รับผิดชอบ (๗)
๒๐. เครือข่ายของ กลุ่มผู้ผลิตและชุมชน ไม่มีขีดความสามารถ และศักยภาพในเชิง ธุรกิจ	<b>ปัจจัยภายใน</b> -ขาดข้อมูลข่าวสาร การเข้าใจเกี่ยวกับการ พัฒนาเศรษฐกิจ ชุมชนเพราะการ ประชาสัมพันธ์จาก ภาครัฐน้อย	๙	ด้านการดำเนินงาน	๑.สร้างเครือข่ายของกลุ่มผู้ผลิตและ ชุมชนให้มีขีดความสามารถและ ศักยภาพในเชิงธุรกิจ ๒.ประชาสัมพันธ์สร้างความเข้าใจ เกี่ยวกับการพัฒนาเศรษฐกิจ	๑ ต.ค.๖๒ – ๓๐ ก.ย.๖๓	สำนักงาน ปลัดเทศบาล
	<b>ปัจจัยภายนอก</b> -ขาดข้อมูลที่ช่วยใน การผลิต เช่น ข้อมูล วัตถุดิบความรู้และ เทคโนโลยีที่ใช้ในการ พัฒนาคุณภาพของ สินค้ารวมทั้งความรู้ ในด้านการบริหาร จัดการการตลาด	๑๖	ด้านการดำเนินงาน	๑.จัดทำข้อมูลเกี่ยวกับวัตถุดิบ ความรู้ เทคโนโลยีในการพัฒนาสินค้า ๒.การใช้เทคโนโลยีช่วยในการออกแบบ สินค้า ๓.การใช้เครื่องจักรที่ทันสมัยช่วยในการ ผลิตสินค้า ๔.การใช้เทคโนโลยีช่วยในการโฆษณา สินค้าและการให้บริการ เช่น การใช้ คอมพิวเตอร์	๑ ต.ค.๖๔- ๓๐ ก.ย.๖๕	สำนักงาน ปลัดเทศบาล

แผนการบริหารจัดการความเสี่ยง ประจำปีงบประมาณ พ.ศ.๒๕๖๕  
เทศบาลตำบลนาตุนอำเภอนาตุน จังหวัดมหาสารคาม

ความเสี่ยง (๑)	ปัจจัยเสี่ยง (๒)	ระดับ ความเสี่ยง (๓)	ประเภท ความเสี่ยง (๔)	มาตรการดำเนินการจัดการความเสี่ยง/ แนวทางแก้ไข (๕)	ระยะเวลาดำเนินการ (๖)	ผู้รับผิดชอบ (๗)
๒๑. กระบวนการเปลี่ยนแปลงของสังคม เช่น การขยายตัวของรัฐเข้าไปในชนบท ได้ส่งผลให้ชนบทเกิดความอ่อนแอในหลายด้าน ทั้งการต้องพึ่งพิงตลาดและพ่อค้าคนกลางในการส่งสินค้าทุน ความเสื่อมโทรมของทรัพยากรธรรมชาติระบบความสัมพันธ์แบบเครือญาติ และการรวมกลุ่มกันตามประเพณีเพื่อการจัดการทรัพยากร	<b>ปัจจัยภายนอก</b> -ราคาสินค้าเกษตร -น้ำฝนทิ้งช่วง ฝนแล้ง -ภัยธรรมชาติอื่นๆ โรคระบาดและ ศัตรูพืช -เกิดหนี้สินและการสูญเสียที่ดินทำกิน	๑๖	ด้านการดำเนินงาน	๑.ส่งเสริมการประกอบอาชีพตามปรัชญาของเศรษฐกิจพอเพียงแก่ครัวเรือนยากจน ๒.ส่งเสริมการจัดกิจกรรมกลุ่ม องค์กร และเครือข่ายเศรษฐกิจชุมชนตามปรัชญาของเศรษฐกิจพอเพียง ๓.ส่งเสริมการจัดกิจกรรมในชุมชนตามปรัชญาของเศรษฐกิจพอเพียง	๑ ต.ค.๖๔- ๓๐ ก.ย.๖๕	สำนักงาน ปลัดเทศบาล

แผนการบริหารจัดการความเสี่ยง ประจำปีงบประมาณ พ.ศ.๒๕๖๕  
เทศบาลตำบลนาตุนอำเภอนาตุน จังหวัดมหาสารคาม

ความเสี่ยง (๑)	ปัจจัยเสี่ยง (๒)	ระดับ ความเสี่ยง (๓)	ประเภท ความเสี่ยง (๔)	มาตรการดำเนินการจัดการความเสี่ยง/ แนวทางแก้ไข (๕)	ระยะเวลาดำเนินการ (๖)	ผู้รับผิดชอบ (๗)
๒๒. ไม่มีการพัฒนาแหล่งท่องเที่ยวเชิงอนุรักษ์ในการรองรับประชาคมอาเซียน	<b>ปัจจัยภายนอก</b> -สภาพพื้นที่ไม่เอื้ออำนวยต่อการเป็นแหล่งท่องเที่ยวเชิงอนุรักษ์ -ขาดความร่วมมือของภาคเอกชน -ขาดการสนับสนุนงบประมาณจากหน่วยงานที่เกี่ยวข้อง -แหล่งท่องเที่ยวเป็นของภาคเอกชน	๔	ด้านการดำเนินงาน	๑. จัดหาและพัฒนาแหล่งท่องเที่ยวเชิงอนุรักษ์ในพื้นที่ ๒. ขอความร่วมมือภาครัฐ เอกชน และประชาชน สนับสนุนงบประมาณและพัฒนาแหล่งท่องเที่ยวในพื้นที่	๑ ต.ค.๖๔- ๓๐ ก.ย.๖๕	สำนักงาน ปลัดเทศบาล
๒๓. กิจกรรมพระราชดำริด้านสาธารณสุข เช่น โรคขาดสารไอโอดีน	<b>ปัจจัยภายนอก</b> -ไม่สามารถแก้ไข ปัญหาเฉพาะหน้าที่กำลังประสบอยู่ได้ อย่างรีบด่วน	๔	ด้านการดำเนินงาน	๑. กำหนดในแผนงาน และสนับสนุนงบประมาณในการดำเนินโครงการ/กิจกรรมอย่างต่อเนื่อง	๑ ต.ค.๖๔- ๓๐ ก.ย.๖๕	สำนักงาน ปลัดเทศบาล

แผนการบริหารจัดการความเสี่ยง ประจำปีงบประมาณ พ.ศ.๒๕๖๕  
เทศบาลตำบลนาตุนอำเภอนาตุน จังหวัดมหาสารคาม

ความเสี่ยง (๑)	ปัจจัยเสี่ยง (๒)	ระดับ ความเสี่ยง (๓)	ประเภท ความเสี่ยง (๔)	มาตรการดำเนินการจัดการความเสี่ยง/ แนวทางแก้ไข (๕)	ระยะเวลาดำเนินการ (๖)	ผู้รับผิดชอบ (๗)
<p>ลดการติดเชื้อเอดส์ จากแม่สู่ลูก และด้าน ภัยมะเร็งเต้านม ๒๔.ประชาชนยังไม่มี ความตระหนักในการ ร่วมกันอนุรักษ์ ทรัพยากรธรรมชาติและ สิ่งแวดล้อม</p>	<p>-ติดขัดด้านระเบียบ วิธีการ เป็นผลให้เกิด ความล่าช้า <b>ปัจจัยภายนอก</b> -ประชาชนในพื้นที่ ให้มีจิตสำนึกร่วมกัน อนุรักษ์ทรัพยากร ธรรมชาติและ สิ่งแวดล้อมยังมีน้อย <b>ปัจจัยภายใน</b> -ขาดการประชาสัมพันธ์ให้ความรู้แก่ ประชาชนให้หวง แหนทรัพยากรฯ</p>	๙	ด้านการดำเนินงาน	<p>๒. ดำเนินการตามระเบียบ กฎหมาย อย่างเคร่งครัด  ๑. เพิ่มบทบาทมากขึ้นในการเฝ้าระวัง การทำลายทรัพยากรธรรมชาติและ สิ่งแวดล้อม ๒. มีการกำหนดแผนและมาตรการ ป้องกันและบรรเทาวิฤติทางด้าน สิ่งแวดล้อม ๓. มีการซักซ้อมทำความเข้าใจในแนว ทางการบริหารจัดการทรัพยากร ธรรมชาติและสิ่งแวดล้อมรวมทั้งทบทวน ขอบเขตอำนาจหน้าที่ระหว่างองค์กร ปกครองส่วนท้องถิ่นและภาคส่วนที่ เกี่ยวข้อง</p>	๑ ต.ค.๖๔- ๓๐ ก.ย.๖๕	กอง สาธารณสุข และ สิ่งแวดล้อม

**แผนการบริหารจัดการความเสี่ยง ประจำปีงบประมาณ พ.ศ.๒๕๖๕**  
**เทศบาลตำบลนาตุนอำเภอนาตุน จังหวัดมหาสารคาม**

ความเสี่ยง (๑)	ปัจจัยเสี่ยง (๒)	ระดับ ความเสี่ยง (๓)	ประเภท ความเสี่ยง (๔)	มาตรการดำเนินการจัดการความเสี่ยง/ แนวทางแก้ไข (๕)	ระยะเวลาดำเนินการ (๖)	ผู้รับผิดชอบ (๗)
๒๕. กิจกรรมปรับปรุง ภูมิทัศน์บริเวณริมทาง เนื่องจากสภาพภูมิ ทัศน์ภายในหมู่บ้านไม่ มีความเป็นระเบียบ เรียบร้อยและทำให้ ถนนคับแคบ	<b>ปัจจัยภายนอก</b> -ประชาชนยังขาด ความร่วมมือในการ ช่วยกันดูแลรักษา ความเป็นระเบียบ เรียบร้อยภายใน หมู่บ้าน	๔	ด้านการดำเนินงาน	๑.ต้องมีบทบาทหน้าที่ในเรื่องการเฝ้า ระวังปัญหาด้านอาชญากรรมมากขึ้น ๒.ขอความร่วมมือภาคประชาชนมีส่วน ร่วมในการช่วยกันดูแลรักษาความเป็น ระเบียบเรียบร้อยภายในหมู่บ้าน	๑ ต.ค.๖๔- ๓๐ ก.ย.๖๕	กองช่าง
	<b>ปัจจัยภายใน</b> -ขาดงบประมาณใน การสนับสนุนการ ปรับปรุงภูมิทัศน์	๙	ด้านการเงิน	๑.สนับสนุนงบประมาณในการปรับปรุง ภูมิทัศน์ตามความเหมาะสม ๒.มีแผนการบริหารจัดการในการ ปรับปรุงภูมิทัศน์ ๓.จัดเตรียม วัสดุ อุปกรณ์ให้ครบถ้วน เพียงพอเหมาะสมแก่การปฏิบัติงาน	๑ ต.ค.๖๔- ๓๐ ก.ย.๖๕	กองช่าง

**แผนการบริหารจัดการความเสี่ยง ประจำปีงบประมาณ พ.ศ.๒๕๖๕**  
**เทศบาลตำบลนาตุนอำเภอนาตุน จังหวัดมหาสารคาม**

ความเสี่ยง (๑)	ปัจจัยเสี่ยง (๒)	ระดับ ความเสี่ยง (๓)	ประเภท ความเสี่ยง (๔)	มาตรการดำเนินการจัดการความเสี่ยง/ แนวทางแก้ไข (๕)	ระยะเวลาดำเนินการ (๖)	ผู้รับผิดชอบ (๗)
๒๖. กิจกรรมการ จัดเก็บขยะรักษาความ สะอาด เนื่องจาก ปริมาณขยะมีเพิ่มขึ้น และการทิ้งขยะไม่ได้มี การคัดแยกขยะก่อน นำมาทิ้ง	<b>ปัจจัยภายนอก</b> -การจัดเก็บขยะ ล่าช้าไม่เป็นไป ตามแผน	๒๕	ด้านการดำเนินงาน	๑.รณรงค์ประชาสัมพันธ์และส่งเสริมให้ ประชาชนมีส่วนร่วมในการกำจัดขยะ และคัดแยกขยะก่อนนำมาทิ้ง ๒.จัดทำแผนการปฏิบัติงานการจัดเก็บ ขยะในแต่ละวัน ๓.ประชาสัมพันธ์แผนการจัดเก็บขยะให้ ประชาชนรับทราบ	๑ ต.ค.๖๔- ๓๐ ก.ย.๖๕	กอง สาธารณสุข และ สิ่งแวดล้อม
๒๗. ยังขาดการ ส่งเสริมให้มีการผลิต และใช้พลังงานจาก ฐานชุมชนเป็นส่วน หนึ่งของการดำเนิน การ	<b>ปัจจัยภายนอก</b> -ราคาน้ำมันใน ตลาดโลก -ไม่มีการส่งเสริมการ ดำเนินการด้าน พลังงานทดแทน	๙	ด้านกลยุทธ์	๑.ส่งเสริมการอนุรักษ์และประหยัด พลังงานในภาคครัวเรือนโดยรณรงค์ให้ เกิดวินัยและสร้างจิตสำนึกในการ ประหยัดพลังงาน และสนับสนุนการใช้ พลังงานอย่างมีประสิทธิภาพ ๒.มาตรการ สนับสนุนให้ครัวเรือนลด การใช้ไฟฟ้าในช่วงการใช้ไฟฟ้าสูงสุด ๓.สนับสนุนการใช้พลังงานทดแทน โดยเฉพาะพลังงานที่ได้จากธรรมชาติ	๑ ต.ค.๖๔- ๓๐ ก.ย.๖๕	สำนักงาน ปลัดเทศบาล

แผนการบริหารจัดการความเสี่ยง ประจำปีงบประมาณ พ.ศ.๒๕๖๕  
เทศบาลตำบลนาตุนอำเภอนาตุน จังหวัดมหาสารคาม

ความเสี่ยง (๑)	ปัจจัยเสี่ยง (๒)	ระดับ ความเสี่ยง (๓)	ประเภท ความเสี่ยง (๔)	มาตรการดำเนินการจัดการความเสี่ยง/ แนวทางแก้ไข (๕)	ระยะเวลาดำเนินการ (๖)	ผู้รับผิดชอบ (๗)
๒๘. ไม่มีการจัดทำ แผนงานด้าน วัฒนธรรมร่วมกับ องค์กรปกครองส่วน ท้องถิ่นเพื่อขอรับการ สนับสนุนงบประมาณ ในการดำเนินงาน วัฒนธรรมพร้อมทั้ง การสนับสนุนและ ส่งเสริมให้ประชาชน มีส่วนร่วมในกิจกรรม ของสภาวัฒนธรรม	<b>ปัจจัยภายนอก</b> -การขาดความ ร่วมมือจากองค์กร ภาครัฐ ภาคเอกชน และภาคประชาชน ในท้องถิ่น -ประชาชนมีส่วนร่วม ในกิจกรรมต่างๆมี น้อย -ไม่มีการสนับสนุนให้ มีการศึกษาวิจัย วัฒนธรรมและ พัฒนาทางวัฒนธรรม ในการใช้ภูมิปัญญา ท้องถิ่นแก้ปัญหา และพัฒนาคุณภาพ ชีวิตของคน	๑๖	ด้านการดำเนินงาน	๑.ส่งเสริมให้เกิดการเรียนรู้และทำ ความเข้าใจวัฒนธรรมในท้องถิ่น ๒.จัดทำข้อมูลที่เป็นเกี่ยวกับ วัฒนธรรม ๓.จัดทำแผนงานด้านวัฒนธรรม ๔.การสนับสนุนและส่งเสริมให้ ประชาชนมีส่วนร่วมในกิจกรรมของสภา วัฒนธรรม ๕.บูรณาการความร่วมมือจากองค์กร ภาครัฐ ภาคเอกชน และภาคประชาชน ในท้องถิ่น ๖.สนับสนุนให้มีการศึกษาวิจัย วัฒนธรรมและภูมิปัญญาท้องถิ่น	๑ ต.ค.๖๔- ๓๐ ก.ย.๖๕	กองการศึกษา ศาสนาและ วัฒนธรรม

**แผนการบริหารจัดการความเสี่ยง ประจำปีงบประมาณ พ.ศ.๒๕๖๕**  
**เทศบาลตำบลนาคูนอำเภอนาคูน จังหวัดมหาสารคาม**

ความเสี่ยง (๑)	ปัจจัยเสี่ยง (๒)	ระดับ ความเสี่ยง (๓)	ประเภท ความเสี่ยง (๔)	มาตรการดำเนินการจัดการความเสี่ยง/ แนวทางแก้ไข (๕)	ระยะเวลาดำเนินการ (๖)	ผู้รับผิดชอบ (๗)
๒๙. ยั้งขาดการ ยกย่องเชิดชูเกียรติ ชุมชน หน่วยงานหรือ องค์กรดีเด่นด้านการ ส่งเสริมและรักษา มรดกภูมิปัญญาทาง วัฒนธรรม	<b>ปัจจัยภายนอก</b> -ขาดการสร้างความ ร่วมมือเพื่อเสริม สร้างภาพลักษณ์ของ คนในชุมชน -ขาดการพัฒนากลไก และสืบสาน มรดก ภูมิปัญญาทาง วัฒนธรรมและการ ยกย่องเชิดชูเกียรติ	๑๒	ด้านการดำเนินงาน	๑.ยกย่องเชิดชูเกียรติชุมชน หน่วยงาน หรือองค์กรดีเด่นด้านการส่งเสริมและ รักษามรดกภูมิปัญญาทางวัฒนธรรม ๒.สร้างความร่วมมือเพื่อเสริม สร้างภาพลักษณ์ของคนในชุมชน ๓.พัฒนากลไกและสืบสาน มรดกภูมิ ปัญญาทางวัฒนธรรม ๔.สร้างขวัญกำลังใจ ความภาคภูมิใจ ให้กับผู้ที่ตระหนักถึงคุณค่าความสำคัญ และมีการส่งเสริม ฟันฟู สืบสาน พัฒนา มรดกภูมิปัญญาทางวัฒนธรรมให้ยั่งยืน	๑ ต.ค.๖๔- ๓๐ ก.ย.๖๕	กองการศึกษา ศาสนาและ วัฒนธรรม
๓๐. การตั้งงบประมาณรายจ่ายเงิน อุดหนุนโครงการ/	<b>ปัจจัยภายใน</b> -บุคลากรยังขาด ความรู้ความเข้าใจ ในระเบียบที่ เกี่ยวข้อง	๒๕	ด้านกฎ ระเบียบ/ กฎหมายที่เกี่ยวข้อง	๑.กำชับเจ้าหน้าที่ผู้รับผิดชอบให้ปฏิบัติ ตามระเบียบราชการอย่างเคร่งครัด ๒.ส่งบุคลากรเข้ารับการอบรมเกี่ยวกับ งานในหน้าที่อย่างสม่ำเสมอ ๓.หากจงใจทำให้ราชการได้รับความ เสียหายต้องได้รับโทษทางวินัย	๑ ต.ค.๖๔- ๓๐ ก.ย.๖๕	กองการศึกษา ศาสนาและ วัฒนธรรม

แผนการบริหารจัดการความเสี่ยง ประจำปีงบประมาณ พ.ศ.๒๕๖๕  
เทศบาลตำบลนาตุนอำเภอนาตุน จังหวัดมหาสารคาม

ความเสี่ยง (๑)	ปัจจัยเสี่ยง (๒)	ระดับ ความเสี่ยง (๓)	ประเภท ความเสี่ยง (๔)	มาตรการดำเนินการจัดการความเสี่ยง/ แนวทางแก้ไข (๕)	ระยะเวลาดำเนินการ (๖)	ผู้รับผิดชอบ (๗)
<p>กิจกรรมมีวัตถุประสงค์ เป้าหมายและวิธี ดำเนินการ ประโยชน์ ที่จะได้รับไม่เป็นไป ตามหลักเกณฑ์ที่ ระเบียบ มท.ว่าด้วย เงินอุดหนุนขององค์กร ปกครองส่วนท้องถิ่น พ.ศ. ๒๕๕๙ ๓๑. ยังไม่มีการจัด ทำแผนการอนุรักษ์ โบราณวัตถุและ โบราณสถานใน ท้องถิ่น</p>	<p><b>ปัจจัยภายใน</b> -บุคลากรกรยังขาด ความรู้ความเข้าใจ เกี่ยวกับการส่งเสริม สนับสนุนโบราณวัตถุ โบราณสถาน -ยังขาดงบประมาณ สนับสนุน</p>	๙	ด้านการดำเนินงาน	<p>๕.มีมาตรการกำกับ ดูแล และตรวจสอบ จากผู้บังคับบัญชาให้ปฏิบัติเป็นไปตาม ระเบียบของทางราชการ</p> <p>๑.จัดทำแผนการอนุรักษ์โบราณวัตถุและ โบราณสถานในท้องถิ่น ๒.ส่งเสริมความรู้แก่บุคลากรให้มีความรู้ ความเข้าใจเกี่ยวกับโบราณวัตถุ และ โบราณสถาน ๓.สนับสนุนงบประมาณในการอนุรักษ์ โบราณวัตถุและโบราณสถานในท้องถิ่น</p>	๑ ต.ค.๖๔- ๓๐ ก.ย.๖๕	กองการศึกษา ศาสนาและ วัฒนธรรม

แผนการบริหารจัดการความเสี่ยง ประจำปีงบประมาณ พ.ศ.๒๕๖๕  
เทศบาลตำบลนาคูนอำเภอนาคูน จังหวัดมหาสารคาม

ความเสี่ยง (๑)	ปัจจัยเสี่ยง (๒)	ระดับ ความเสี่ยง (๓)	ประเภท ความเสี่ยง (๔)	มาตรการดำเนินการจัดการความเสี่ยง/ แนวทางแก้ไข (๕)	ระยะเวลาดำเนินการ (๖)	ผู้รับผิดชอบ (๗)
๓๒. คนมีความละเอียด ต่อบาปและเกรงกลัว บาปน้อยลงและมี ความเห็นแก่ตัวมาก ยิ่งขึ้นมองแต่ประโยชน์ ส่วนตนเป็นที่ตั้ง มากกว่าที่จะยึดผล ประโยชน์ส่วนรวม	<b>ปัจจัยภายนอก</b> -การทำงานที่ไม่ได้ บูรณาการความ ร่วมมือของทุกภาค ส่วน -พื้นฐานของสังคม อุปถัมภ์ที่ทำให้ สังคมไทยยึดติดกับ การช่วยเหลือเกื้อกูล กัน โดยเฉพาะในหมู่ ญาติพี่น้องและพวก พ้อง -การยึดติดกับกระแส บริโภคนิยม วัตถุ นิยม ติดความสบาย ยกย่องคนที่มีเงิน และมีอำนาจ	๙	ด้านการดำเนินงาน	๑.บูรณาการความร่วมมือของทุกภาค ส่วน ๒.สร้างค่านิยมที่พึงประสงค์โดยการให้ ความรู้แก่ประชาชนอย่างเพียงพอ ๓.จัดโครงการ/กิจกรรมที่สร้างความ ตระหนักถึงผลประโยชน์ของส่วนรวม มากกว่าประโยชน์ส่วนตน ๔.พัฒนาคุณธรรมจริยธรรมตามหลัก ศาสนาอิสลาม เพื่อให้มีการปรับเปลี่ยน ทัศนคติ	๑ ต.ค.๖๔- ๓๐ ก.ย.๖๕	สำนัก ปลัดเทศบาล

แผนการบริหารจัดการความเสี่ยง ประจำปีงบประมาณ พ.ศ.๒๕๖๕  
เทศบาลตำบลนาคนาคูนอำเภอนาคูน จังหวัดมหาสารคาม

ความเสี่ยง (๑)	ปัจจัยเสี่ยง (๒)	ระดับ ความเสี่ยง (๓)	ประเภท ความเสี่ยง (๔)	มาตรการดำเนินการจัดการความเสี่ยง/ แนวทางแก้ไข (๕)	ระยะเวลาดำเนินการ (๖)	ผู้รับผิดชอบ (๗)
๓๓.กิจกรรมส่งเสริม คุณธรรม จริยธรรม แก่บุคลากรในองค์กร เนื่องจากประเทศไทย ได้รับการประเมินดัชนี การรับรู้การทุจริต (Corruption Perceptions Index :CPI) น้อยกว่าร้อยละ ๕๐	<b>ปัจจัยภายใน</b> -การไม่ปฏิบัติตาม กฎหมาย ระเบียบ หรือข้อบังคับของ หน่วยงาน	๒๕	ด้านกฎ ระเบียบ/ กฎหมายที่เกี่ยวข้อง	๑.จัดทำโครงการ/กิจกรรมส่งเสริม คุณธรรมจริยธรรมให้แก่บุคลากรของ หน่วยงาน ๒.จัดทำคู่มือ/มาตรการส่งเสริมการ ปฏิบัติงานเพื่อป้องกันผลประโยชน์ทับ ซ้อน ๓.ใช้หลักคุณธรรมจริยธรรมเข้ามาเป็น แนวทางในการปฏิบัติหน้าที่ของ พนักงานทุกระดับ	๑ ต.ค.๖๔- ๓๐ ก.ย.๖๕	สำนัก ปลัดเทศบาล
	<b>ปัจจัยภายนอก</b> -ประเทศไทยเป็น ประเทศที่มีปัญหา การคอร์รัปชันอยู่ใน ระดับสูง	๑๒	ด้านการดำเนินงาน	๑.ส่งเสริมปลูกจิตสำนึกให้สังคมไทยมี วินัย และยึดมั่นในคุณธรรม จริยธรรม ควบคู่กับการพัฒนาเครือข่ายป้องกัน และปราบปรามการทุจริตอย่างบูรณา การโดยให้ประชาชนมีบทบาทสำคัญใน กระบวนการดำเนินงานอย่างมีส่วนร่วม โปร่งใส เสมอภาคและเป็นธรรม	๑ ต.ค.๖๔- ๓๐ ก.ย.๖๕	สำนัก ปลัดเทศบาล

แผนการบริหารจัดการความเสี่ยง ประจำปีงบประมาณ พ.ศ.๒๕๖๕  
เทศบาลตำบลนาตุนอำเภอนาตุน จังหวัดมหาสารคาม

ความเสี่ยง (๑)	ปัจจัยเสี่ยง (๒)	ระดับ ความเสี่ยง (๓)	ประเภท ความเสี่ยง (๔)	มาตรการดำเนินการจัดการความเสี่ยง/ แนวทางแก้ไข (๕)	ระยะเวลาดำเนินการ (๖)	ผู้รับผิดชอบ (๗)
๓๔. สถานที่ในการปฏิบัติงานคับแคบ ทำให้การพัฒนาปรับปรุงเป็นไปได้ยาก	<b>ปัจจัยภายใน</b> -สถานที่ไม่เอื้ออำนวยในการให้บริการประชาชนในแต่ละภารกิจ -การปรับปรุงการจัดการเครื่องมือตลอดจนสถานที่ในการปฏิบัติงานมีไม่เพียงพอ	๔	ด้านการดำเนินงาน	๑.จัดหาเครื่องมือตลอดจนสถานที่ในการปฏิบัติงานให้เพียงพอ ๒.จัดซื้ออุปกรณ์เครื่องมือเครื่องใช้ให้เพียงพอต่อการดำเนินงานอย่างครบครันและทันสมัย	๑ ต.ค.๖๔- ๓๐ ก.ย.๖๕	สำนัก ปลัดเทศบาล
๓๕. ข้าราชการไม่สามารถปรับเปลี่ยนกระบวนทัศน์วัฒนธรรมค่านิยม และวิถีการปฏิบัติงานให้สอดคล้องกับการเปลี่ยนแปลง	<b>ปัจจัยภายนอก</b> -กฎ ระเบียบ เทคโนโลยีไม่ทันสมัย -ความเปลี่ยนแปลงทางด้านการเมือง เศรษฐกิจ สังคม	๑๖	ด้านการดำเนินงาน	๑.นำหลักการบริหารบ้านเมืองที่ดี เพื่อประชาชนสามารถเข้ามามีส่วนร่วม ตรวจสอบการทำงานขององค์การบริหารส่วนตำบลได้ ๒.ข้าราชการผู้ปฏิบัติงานต้องมีจิตสำนึกในการให้บริการที่ดี และจัดให้มีการพัฒนาบุคลากรในด้านการให้บริการ	๑ ต.ค.๖๔- ๓๐ ก.ย.๖๕	สำนัก ปลัดเทศบาล

แผนการบริหารจัดการความเสี่ยง ประจำปีงบประมาณ พ.ศ.๒๕๖๕  
เทศบาลตำบลนาตุนอำเภอนาตุน จังหวัดมหาสารคาม

ความเสี่ยง (๑)	ปัจจัยเสี่ยง (๒)	ระดับ ความเสี่ยง (๓)	ประเภท ความเสี่ยง (๔)	มาตรการดำเนินการจัดการความเสี่ยง/ แนวทางแก้ไข (๕)	ระยะเวลาดำเนินการ (๖)	ผู้รับผิดชอบ (๗)
	<p><b>ปัจจัยภายใน</b></p> <ul style="list-style-type: none"> <li>-บุคลากรไม่มีคุณภาพขาดจริยธรรม</li> <li>-การทุจริตของเจ้าหน้าที่</li> <li>-โครงสร้างไม่คล่องตัว</li> <li>-สภาพการบริหารจัดการในหน่วยงานภาครัฐ</li> <li>-โครงสร้างการบริหารจัดการภาครัฐยังขาดความยืดหยุ่น</li> </ul>	๒๕	ด้านการดำเนินงาน	<ol style="list-style-type: none"> <li>๑.ควรมีการอบรมปลูกฝังจิตสำนึกแก่ข้าราชการและเจ้าหน้าที่ของรัฐ เสริมสร้างทัศนคติและค่านิยมในความซื่อสัตย์สุจริตต่อการปฏิบัติหน้าที่</li> <li>๒.การกำหนดรางวัลหรือสิ่งจูงใจในการแจ้งเบาะแสในคดี</li> <li>๓.พัฒนาระบบการทำงานแบบบูรณาการระหว่างภาครัฐ ภาคเอกชน และภาคประชาสังคม</li> <li>๔.การวางระบบบริหารราชการแบบบูรณาการ</li> <li>๕.การพัฒนาระบบบริหารจัดการกำลังคนและพัฒนา บุคลากรภาครัฐ</li> <li>๖.พัฒนาระบบการให้บริการประชาชนของหน่วยงานภาครัฐ</li> </ol>	๑ ต.ค.๖๔- ๓๐ ก.ย.๖๕	สำนัก ปลัดเทศบาล

แผนการบริหารจัดการความเสี่ยง ประจำปีงบประมาณ พ.ศ.๒๕๖๕  
เทศบาลตำบลนาตุนอำเภอนาตุน จังหวัดมหาสารคาม

ความเสี่ยง (๑)	ปัจจัยเสี่ยง (๒)	ระดับ ความเสี่ยง (๓)	ประเภท ความเสี่ยง (๔)	มาตรการดำเนินการจัดการความเสี่ยง/ แนวทางแก้ไข (๕)	ระยะเวลาดำเนินการ (๖)	ผู้รับผิดชอบ (๗)
๓๖. ไม่มีการนำเทคโนโลยีมาใช้ในระบบการให้บริการที่ทันสมัย	<b>ปัจจัยภายนอก</b> -บุคคลที่ไม่มีอำนาจหน้าที่เกี่ยวข้องได้ล่วงรู้ข้อมูล และอาจนำข้อมูลไปแสวงหาประโยชน์โดยมิชอบ -การบำรุงรักษาอุปกรณ์เทคโนโลยีสารสนเทศ	๒	ด้านการดำเนินงาน	๑.จัดซื้ออุปกรณ์เครื่องมือเครื่องใช้ให้เพียงพอต่อการดำเนินงานอย่างครบครันและทันสมัย ๒.มีระบบบริการข้อมูลข่าวสารจากอินเทอร์เน็ต	๑ ต.ค.๖๔- ๓๐ ก.ย.๖๕	สำนัก ปลัดเทศบาล
	<b>ปัจจัยภายใน</b> -หน่วยงานมิได้จัดให้มีการบริหารจัดการด้านเทคโนโลยีสารสนเทศที่สะท้อนระบบควบคุมภายในที่ดี	๔	ด้านการดำเนินงาน	๑.การป้องกันความเสียหาย โดยการวางระบบป้องกันไฟที่เหมาะสม ๒.การจัดแยกส่วนอุปกรณ์ที่จำเป็นในการเข้าถึงข้อมูลโดยเจ้าหน้าที่ของศูนย์ข้อมูล ๓.การป้องกันความเสี่ยงจากระบบป้องกันไฟฟ้าลัดวงจร ทำได้โดยมีระบบป้องกันไฟฟ้ากระชาก	๑ ต.ค.๖๔- ๓๐ ก.ย.๖๕	สำนักงาน ปลัดเทศบาล

แผนการบริหารจัดการความเสี่ยง ประจำปีงบประมาณ พ.ศ.๒๕๖๕  
เทศบาลตำบลนาตุนอำเภอนาตุน จังหวัดมหาสารคาม

ความเสี่ยง (๑)	ปัจจัยเสี่ยง (๒)	ระดับ ความเสี่ยง (๓)	ประเภท ความเสี่ยง (๔)	มาตรการดำเนินการจัดการความเสี่ยง/ แนวทางแก้ไข (๕)	ระยะเวลาดำเนินการ (๖)	ผู้รับผิดชอบ (๗)
๓๗. ระดับความพึงพอใจของประชาชนต่อการปฏิบัติงานของหน่วยงาน	<b>ปัจจัยภายใน</b> -พฤติกรรมอันไม่พึงประสงค์ของข้าราชการ -ทัศนคติที่ไม่พึงปรารถนาต่องานและผู้รับบริการ -การฉ้อราษฎร์บังหลวง	๑๒	ด้านการดำเนินงาน	๔. ให้บริการฝึกอบรมเพื่อพัฒนาความรู้ด้านเทคโนโลยีสารสนเทศของบุคลากร ๑. การปรับปรุงสถานที่บริการให้เอื้ออำนวยต่อการบริการประชาชน ๒. การจัดทำป้ายประชาสัมพันธ์กำหนดขั้นตอน และระยะเวลาแล้วเสร็จ ๓. การปรับขยายเวลาการให้บริการประชาชน มีการให้บริการในช่วงพักเที่ยงและวันหยุดราชการรวมทั้งรูปแบบการบริการในลักษณะศูนย์บริการร่วม ๔. การพัฒนาบุคลากรให้มีศักยภาพทัศนคติที่ดี และมีความพร้อมสำหรับการบริการประชาชน ๕. การพัฒนาเทคโนโลยีสารสนเทศการบริการ ๖. การประสานงานความร่วมมือกับหน่วยงาน/องค์กรภายนอก	๑ ต.ค.๖๔- ๓๐ ก.ย.๖๕	สำนักปลัดเทศบาล

แผนการบริหารจัดการความเสี่ยง ประจำปีงบประมาณ พ.ศ.๒๕๖๕  
เทศบาลตำบลนาตุ่นอำเภอนาตุ่น จังหวัดมหาสารคาม

ความเสี่ยง (๑)	ปัจจัยเสี่ยง (๒)	ระดับ ความเสี่ยง (๓)	ประเภท ความเสี่ยง (๔)	มาตรการดำเนินการจัดการความเสี่ยง/ แนวทางแก้ไข (๕)	ระยะเวลาดำเนินการ (๖)	ผู้รับผิดชอบ (๗)
๓๘.ไม่มีการปรับปรุง โครงสร้างของ หน่วยงานเพื่อรองรับ ประชาคมอาเซียน	<b>ปัจจัยภายใน</b> -ไม่มีหน่วยงาน ด้านวิเทศสัมพันธ์ เพื่อรองรับประชาคม อาเซียน -ติดขัดเรื่องของ ระเบียบ/กฎหมาย	๑๒	ด้านการดำเนินงาน	๑.ปรับปรุงโครงสร้างของหน่วยงาน เพื่อรองรับประชาคมอาเซียน ๒.ควรมีการวิเคราะห์จุดแข็ง จุดอ่อน อุปสรรคและโอกาสของโครงสร้างการ ทำงาน เพื่อปรับปรุงโครงสร้าง การดำเนินงานให้สอดคล้อง ๓.ควรเพิ่มโครงสร้างหน่วยงานในองค์กร ที่ดูแลเกี่ยวกับอาเซียนโดยเฉพาะ ให้สอดคล้องกับบริบทของพื้นที่ ๔.ควรวางระบบการทำงานตาม โครงสร้างขององค์กรที่ชัดเจนไม่ซับซ้อน ๕. ควรสร้างองค์กรให้เป็นองค์กรแห่ง การเรียนรู้	๑ ต.ค.๖๔- ๓๐ ก.ย.๖๕	สำนัก ปลัดเทศบาล

คำอธิบายหลักเกณฑ์ในประเมินระดับของโอกาสที่จะเกิดความเสี่ยง (Likelihood) และระดับความรุนแรงของผลกระทบความเสี่ยง (Impact)

การประเมินระดับของโอกาสที่จะเกิดความเสี่ยง (Likelihood)

ระดับ	โอกาสที่จะเกิด	คำอธิบาย
๕	สูงมาก	๑ เดือนต่อครั้ง/เกิดขึ้นเป็นประจำ
๔	สูง	๑ - ๖ เดือนต่อครั้ง/เกิดขึ้นบ่อยครั้ง
๓	ปานกลาง	๑ ปีต่อครั้ง/เกิดขึ้นเป็นบางครั้ง
๒	น้อย	๒ - ๓ ปีต่อครั้ง/เกิดขึ้นนานๆ ครั้ง
๑	น้อยมาก	๕ ปีต่อครั้ง/เกิดขึ้นได้ในกรณียกเว้น

ระดับความรุนแรงของผลกระทบความเสี่ยง (Impact)

ระดับ	โอกาสที่จะเกิด	คำอธิบาย
๕	รุนแรงที่สุด	เกิดความเสียหายร้อยละ ๒๕ ของงบประมาณการดำเนินงานในแผนงานโครงการ/กิจกรรม กระทบต่อชื่อเสียง ทรัพย์สินอย่างมหันต์/การบาดเจ็บถึงแก่ชีวิต
๔	รุนแรง	เกิดความเสียหายร้อยละ ๒๐ ของงบประมาณการดำเนินงานในแผนงานโครงการ/กิจกรรม กระทบต่อชื่อเสียง ทรัพย์สินมาก/การบาดเจ็บสาหัสถึงขั้น ทุพพลภาพไม่สามารถทำงานได้
๓	ปานกลาง	เกิดความเสียหายร้อยละ ๑๕ ของงบประมาณการดำเนินงานในแผนงานโครงการ/กิจกรรม กระทบต่อชื่อเสียง ทรัพย์สินปานกลาง/การบาดเจ็บสาหัสถึงขั้นหยุดงาน
๒	น้อย	เกิดความเสียหายร้อยละ ๑๐ ของงบประมาณการดำเนินงานในแผนงานโครงการ/กิจกรรม กระทบต่อชื่อเสียง ทรัพย์สินพอสมควร/ได้รับบาดเจ็บรุนแรง
๑	น้อยมาก	เกิดความเสียหายร้อยละ ๕ ของงบประมาณการดำเนินงานในแผนงานโครงการ/กิจกรรม กระทบต่อชื่อเสียง ทรัพย์สินเล็กน้อย/ได้รับบาดเจ็บแต่ไม่รุนแรง

ระดับของความเสียหาย (Degree of Risk) หมายถึง สถานะของความเสียหายที่ได้จากการประเมินโอกาสและผลกระทบของแต่ละปัจจัยเสี่ยง แบ่งเป็น ๔ ระดับ คือ สูงมาก สูง ปานกลาง และต่ำ

